

PIANO DI SICUREZZA E COORDINAMENTO

(Allegato XV e art. 100 del D.Lgs. 9 aprile 2008, n. 81 e s.m.i.)
(D.Lgs. 3 agosto 2009, n. 106)

OGGETTO: Intervento di potenziamento della cabina elettrica MT/BT e integrazione dell'impianto di illuminazione della porzione di campo di calcio e di pista di atletica a seguito della realizzazione della nuova tribuna. Stadio Comunale "C. Puttilli" Barletta

COMMITTENTE: Comune di Barletta

CANTIERE: Stadio Comunale "C. Puttilli" Barletta Viale Dante Alighieri ang. Via Vittorio Veneto, Barletta (BT)

Barletta, 06/05/2021

IL COORDINATORE DELLA SICUREZZA

(Arch. ANGELO MICHELE DIBENEDETTO)

per presa visione

IL COMMITTENTE

(Il Dirigente del Settore LL.PP. Arch. Donato Lamacchia)

Arch. ANGELO MICHELE DIBENEDETTO

Via F. Chieffi n.64
76121 Barletta (BT)
Tel.: 328 4063034
E-Mail: architettodibenedettomichele@gmail.com

LAVORO

(punto 2.1.2, lettera a, punto 1, Allegato XV del D.Lgs. 81/2008 e s.m.i.)

CARATTERISTICHE GENERALI DELL'OPERA:

Natura dell'Opera: OGGETTO:	Opera Elettrica Intervento di potenziamento della cabina elettrica MT/BT e integrazione dell'impianto di illuminazione della porzione di campo di calcio e di pista di atletica a seguito della realizzazione della nuova tribuna. Stadio Comunale "C. Puttilli" Barletta
Importo presunto dei Lavori:	100'000,00 euro
Numero imprese in cantiere:	2 (previsto)
Numero massimo di lavoratori:	6 (massimo presunto)
Entità presunta del lavoro:	179 uomini/giorno
Durata in giorni (presunta):	60

Dati del CANTIERE:

Indirizzo	Stadio Comunale "C. Puttilli" Barletta Viale Dante Alighieri ang. Via Vittorio Veneto
CAP:	76121
Città:	Barletta (BT)

COMMITTENTI

DATI COMMITTENTE:

Ragione sociale:	Comune di Barletta
Indirizzo:	Corso Vittorio Emanuele, 94
CAP:	76121
Città:	Barletta (BT)
Telefono / Fax:	0883 578111
nella Persona di:	
Nome e Cognome:	Arch. Donato Lamacchia
Qualifica:	Il Dirigente del Settore LL.PP.

RESPONSABILI

(punto 2.1.2, lettera b, punto 1, Allegato XV del D.Lgs. 81/2008 e s.m.i.)

Progettista:

Nome e Cognome: **Ing. Antonio Renzulli**
Indirizzo: **Via Chieffi n.64**
CAP: **76121**
Città: **Barletta (BT)**
Telefono / Fax: **0883347101**
Indirizzo e-mail: **studiorenzulli@libero.it**

Direttore dei Lavori:

Nome e Cognome: **Ing. Antonio Renzulli**
Indirizzo: **Via Chieffi n.64**
CAP: **76121**
Città: **Barletta (BT)**
Telefono / Fax: **0883347101**
Indirizzo e-mail: **studiorenzulli@libero.it**

Responsabile dei Lavori:

Ragione sociale: **Comune di Barletta**
Indirizzo: **Corso Vittorio Emanuele, 94**
CAP: **76121**
Città: **Barletta (BT)**
Telefono / Fax: **0883 578111**
Nome e Cognome: **Arch. Donato Lamacchia**
Qualifica: **Il Dirigente del Settore LL.PP.**

Coordinatore Sicurezza in fase di progettazione:

Nome e Cognome: **Arch. Angelo Michele Dibenedetto**
Indirizzo: **Via F. Chieffi n.64**
CAP: **76121**
Città: **Barletta (BT)**
Telefono / Fax: **328 4063034**
Indirizzo e-mail: **architettodibenedettomichele@gmail.com**
Codice Fiscale: **DDNNLM83D12L109U**
Partita IVA: **06865810722**

Coordinatore Sicurezza in fase di esecuzione:

Nome e Cognome: **Arch. Angelo Michele Dibenedetto**
Indirizzo: **Via F. Chieffi n.64**
CAP: **76121**
Città: **Barletta (BT)**
Telefono / Fax: **328 4063034**
Indirizzo e-mail: **architettodibenedettomichele@gmail.com**
Codice Fiscale: **DDNNLM83D12L109U**
Partita IVA: **06865810722**

IMPRESE

(punto 2.1.2, lettera b, punto 1, Allegato XV del D.Lgs. 81/2008 e s.m.i.)

I dati relativi alle imprese esecutrici e lavoratori autonomi saranno noti a seguito dell'aggiudicazione dei lavori.

DATI IMPRESA:

Ragione sociale:	Impresa Appaltatrice (da definire)
Tipologia Lavori:	potenziamento cabina elettrica integrazione dell'impianto illuminazione

DATI IMPRESA:

Ragione sociale:	Subappaltatrice-Fornitura cestello (da definire)
Tipologia Lavori:	Fornitura cestello

DOCUMENTAZIONE

Telefoni ed indirizzi utili Barletta

Carabinieri pronto intervento:	tel. 112
Caserma Carabinieri di Barletta Via Pappalettere:	tel. 0883 537400 - 0883 531712
Servizio pubblico di emergenza Polizia:	tel. 113
Polizia - Commissariato di P.S. di Barletta	tel. 0883 341611 - 0883 521502
Comando Vvf chiamato per soccorso:	tel. 115
Comando Vvf -Distaccamento di Barletta	tel. 0883 531222
Pronto Soccorso	tel. 118
Pronto Soccorso: - Ospedale di Barletta	tel. 0883 520221
Ospedale Civile	tel. 0883 577158
Guardia di Finanza: Piazza Marina	tel. 0883 531081
Municipio: Corso Vittorio Emanuele, 89 (centr.)	tel. 0883 578111 - 0883 332371
Polizia Municipale: Via Municipio	tel. 0883 575941
Vigili Urbani	tel. 0883 500249
Elettricità (Guasti):	tel. 0883 510056
Gas (Guasti):	tel. 800 900999
Acquedotto (Guasti):	tel. 800 735735

Documentazione da custodire in cantiere

Ai sensi della vigente normativa le imprese che operano in cantiere dovranno custodire presso gli uffici di cantiere la seguente documentazione:

1. Notifica preliminare (inviata alla A.S.L. e alla D.P.L. dal committente e consegnata all'impresa esecutrice che la deve affiggere in cantiere - art. 99, D.Lgs. n. 81/2008);
2. Piano di Sicurezza e di Coordinamento;
3. Fascicolo con le caratteristiche dell'Opera;
4. Piano Operativo di Sicurezza di ciascuna delle imprese operanti in cantiere e gli eventuali relativi aggiornamenti;
5. Titolo abilitativo alla esecuzione dei lavori;
6. Copia del certificato di iscrizione alla Camera di Commercio Industria e Artigianato per ciascuna delle imprese operanti in cantiere;
7. Documento unico di regolarità contributiva (DURC)
8. Certificato di iscrizione alla Cassa Edile per ciascuna delle imprese operanti in cantiere;
9. Copia del registro degli infortuni per ciascuna delle imprese operanti in cantiere;
10. Copia del Libro Unico del Lavoro per ciascuna delle imprese operanti in cantiere;
11. Verbali di ispezioni effettuate dai funzionari degli enti di controllo che abbiano titolo in materia di ispezioni dei cantieri (A.S.L., Ispettorato del lavoro);
12. Registro delle visite mediche periodiche e idoneità alla mansione;
13. Certificati di idoneità per lavoratori minorenni;
14. Tesserini di vaccinazione antitetanica.

Inoltre, ove applicabile, dovrà essere conservata negli uffici del cantiere anche la seguente documentazione:

1. Contratto di appalto (contratto con ciascuna impresa esecutrice e subappaltatrice);
2. Denuncia di installazione all'I.NAIL. degli apparecchi di sollevamento di portata superiore a 200 kg, con dichiarazione di conformità a marchio CE;
3. Denuncia all'organo di vigilanza dello spostamento degli apparecchi di sollevamento di portata superiore a 200 kg;
4. Verifica trimestrale delle funi, delle catene incluse quelle per l'imbracatura e dei ganci metallici riportata sul libretto di omologazione degli apparecchi di sollevamenti;
5. Libretto d'uso e manutenzione delle macchine e attrezzature presenti sul cantiere;
6. Schede di manutenzione periodica delle macchine e attrezzature;
7. Dichiarazione di conformità delle macchine CE;
8. Dichiarazione di conformità dell'impianto di messa a terra, effettuata dalla ditta abilitata, prima della messa in esercizio;
9. Comunicazione agli organi di vigilanza della "dichiarazione di conformità " dell'impianto di protezione dalle scariche atmosferiche.

DESCRIZIONE DEL CONTESTO IN CUI È COLLOCATA L'AREA DEL CANTIERE

(punto 2.1.2, lettera a, punto 2, Allegato XV del D.Lgs. 81/2008 e s.m.i.)

Gli interventi oggetto del presente PSC riguardano i lavori di potenziamento della cabina elettrica e di integrazione dell'impianto di illuminazione della porzione di campo di calcio e di pista di atletica dello Stadio "Cosimo Puttilli" sito in Viale Dante Alighieri, nella zona est di Barletta nel quartiere Borgovilla-Patalini.

Lo stadio è ubicato in una zona semicentrale della città a ridosso del quartiere residenziale definito "Colosseo" privo di edifici sensibili quali ospedali, case di riposo e simili. L'area oggetto di intervento è classificata in zona "Aree per le urbanizzazioni secondarie" del P.R.G. vigente.

Al momento sono in corso lavori di adeguamento funzionale per il completamento e la messa a norma dell'intero Stadio da parte dell'Impresa Appaltatrice e Aggiudicataria dei Lavori TERRALAVORO SRL con sede in BATTIPAGLIA Via A.Fogazzano, 57/A- P.Iva: 02483390650. Il Psc del cantiere redatto dal C.S.E. ING. NICOLA GAUDIO risulta datato 26/07/2019 e aggiornato in data 07/05/2020.

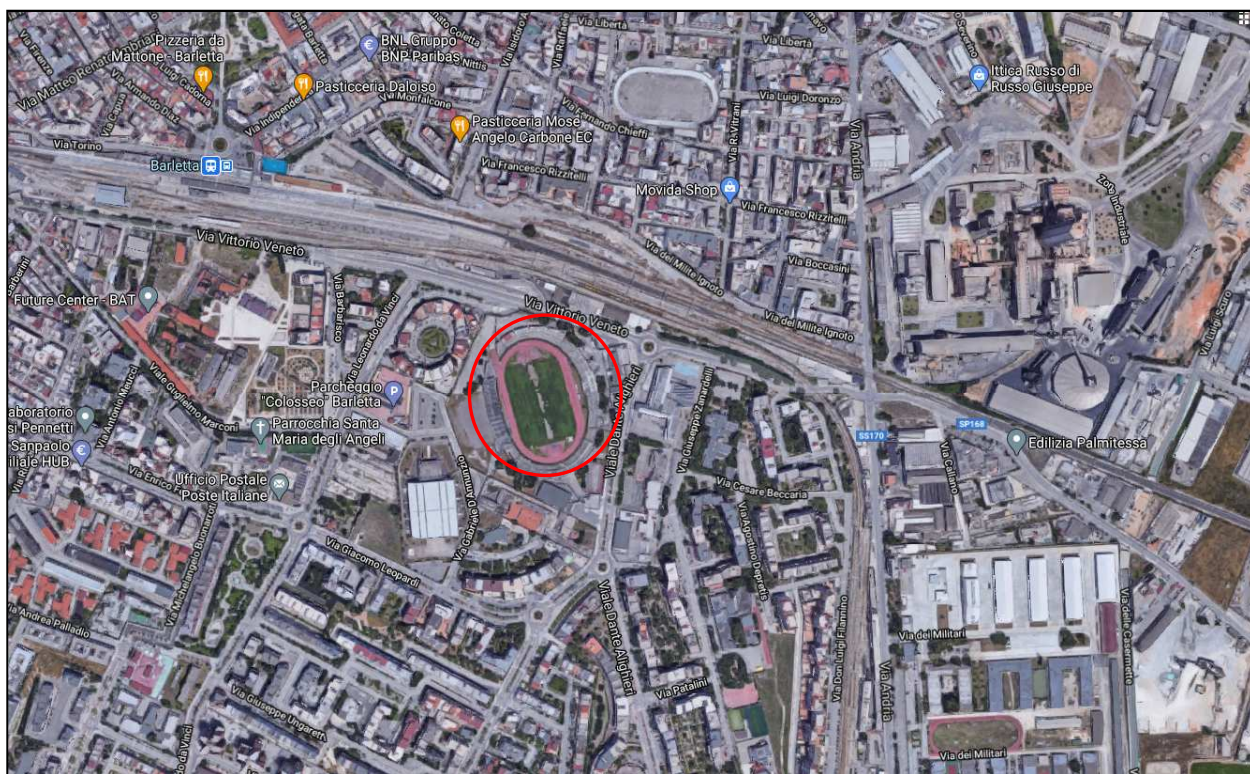

Fig. 1: ubicazione del cantiere

DESCRIZIONE SINTETICA DELL'OPERA

(punto 2.1.2, lettera a, punto 3, Allegato XV del D.Lgs. 81/2008 e s.m.i.)

I lavori oggetto di intervento sono di seguito descritti:

- sostituzione del trasformatore da 250 KW esistente con altro da 500 KW MT/BT completo di box di protezione e kit di ventilazione e centrale termometrica, in quanto la potenza necessaria è di 400 KW. Il gruppo elettrogeno esistente è predisposto, in commutazione, per alimentare in emergenza gli impianti di illuminazione delle torri faro, le vie di esodo e i proiettori laterali, e non è prevista alcuna variante delle linee preferenziali;
- fornitura e posa in opera di un nuovo quadro QPG (protezione generale in bassa tensione) per alimentare il quadro in BT esistente, il quadro generale servizi(QGS) e la centrale idrica antincendio. Installazione di un quadro generale servizi adiacente al quadro generale in BT esistente;
- sostituzione di una porzione di cavi esistenti in MT e terminali dal sezionatore MT al trasformatore;
- fornitura e posa in opera dei proiettori nell'area della tribuna, per ripristinare l'illuminamento originario, nel rispetto della specifica normativa di settore per la porzione di campo di calcio e della pista interessata, dovuto essenzialmente all'interposizione della copertura della tribuna con le torri faro, con relativo circuito e dispositivi di allaccio;
- sostituzione e/o rimodulazione delle apparecchiature di cabina, della quadristica e dei cavi necessari per la realizzazione dei lavori a perfetta regola d'arte e in conformità delle vigenti norme applicabili al lavoro.

AREA DEL CANTIERE

Individuazione, analisi e valutazione dei rischi concreti

(punto 2.1.2, lettera c, Allegato XV del D.Lgs. 81/2008 e s.m.i.)

Scelte progettuali ed organizzative, procedure, misure preventive e protettive

(punto 2.1.2, lettera d, punto 1, Allegato XV del D.Lgs. 81/2008 e s.m.i.)

CARATTERISTICHE AREA DEL CANTIERE

(punto 2.2.1, lettera a, Allegato XV del D.Lgs. 81/2008 e s.m.i.)

Il cantiere oggetto del presente Psc si svilupperà in corrispondenza della cabina elettrica MT/BT ubicata lungo il lato NORD-EST dello stadio, lato Viale Dante Alighieri e in corrispondenza della tribuna presente dalla parte opposta, lato NORD-OVEST. L'accesso avviene da Via Vittorio Veneto per mezzo di un cancello carrabile in ferro con apertura a battente; gli automezzi delle ditte fornitrici e, comunque, gli automezzi utilizzati dalle ditte esecutrici per il trasporto dei materiali dovranno accedere ed uscire dal cantiere facendo particolare attenzione alla viabilità poichè Via Vittorio Veneto risulta un'arteria stradale ad lato scorrimento collegando Viale Marconi a Viale Dante Alighieri. Non si evidenziano, però, particolari problemi poichè nella parte antistante l'ingresso è presente una superficie di manovra, ed è stata apposta la segnaletica del cantiere in corso di svolgimento che segnala agli automobilisti la possibilità di uscita dei mezzi pesanti dalla porta carraia del lotto.

L'accesso sarà unico per entrambi i cantieri, sia per le maestranze oggetto del presente Psc e sia da parte dell'Impresa Appaltatrice dei Lavori TERRALAVORO SRL con le relative ditte subappaltatrici che si stanno occupando dei lavori di adeguamento funzionale e messa a norma dell'intero Stadio.

Per le procedure di coordinamento e l'individuazione delle interferenze il sottoscritto C.S.E. effettuerà apposita riunione di coordinamento con l'Impresa aggiudicataria dell'Appalto, con la ditta TERRALAVORO SRL che si sta occupando dei lavori in corso d'opera e con il C.S.E..

La localizzazione del cantiere all'interno di un sito dove sono in corso altri lavori comporta rischi particolari legati alla viabilità e all'interferenze con gli operai dell' Impresa appaltatrice e delle relative subappaltatrici.

Tali circostanze consigliano di adottare particolari accorgimenti necessari per garantire la sicurezza del cantiere, l'esecuzione delle opere e la viabilità all'interno del cantiere.

Pertanto le problematiche progettuali per la sicurezza sono legate:

1. alla presenza di due cantieri edili all'interno dello stesso sito;
2. alla presenza di operai, macchinari e attrezzature.

Da sopralluogo effettuato sul sito oggetto d'intervento, ai fini della sicurezza si è potuto constatare quanto segue e formulare le seguenti osservazione circa i rischi intrinseci all'area di cantiere. Per la tipologia delle opere a realizzarsi e per le caratteristiche intrinseche dell'area di cantiere, durante l' esecuzione delle opere è possibile riscontrare i seguenti rischi:

- Elettrocuzione per l'uso di macchine e/o attrezzi elettrici;
- Danni alla colonna vertebrale causati da una non corretta movimentazione dei carichi;

- Ipoacusia da rumore;
- Ferite e contusioni al personale operaio per cadute accidentali dal cestello;
- Ferite e contusioni ai lavoratori a causa di caduta di materiale dall'alto.

Tutte le problematiche sono state approfondite nelle schede dell'organizzazione di cantiere.



Fig. 2: vista dall'alto



Fig. 3: vista della tribuna oggetto di intervento



Fig. 4: vista dall'interno dell'ingresso al cantiere



Fig. 5: vista dei bagni siti lungo il lato NORD-EST dello stadio



Fig. 6: vista della cabina elettrica oggetto di intervento sita lungo il lato NORD-EST dello stadio

FATTORI ESTERNI CHE COMPORTANO RISCHI PER IL CANTIERE

(punto 2.2.1, lettera b, Allegato XV del D.Lgs. 81/2008 e s.m.i.)

L'analisi delle condizioni ambientali in cui si collocherà il cantiere è uno dei passaggi fondamentali per giungere alla progettazione del cantiere stesso. E' possibile, infatti, individuare rischi che non derivano dalle attività che si svolgeranno all'interno del cantiere ma che, per così dire, sono "trasferiti" ai lavoratori ivi presenti.

La presenza di un cantiere attiguo, per esempio, potrebbe introdurre il rischio di caduta di materiali dall'alto (qualora si verificasse un problema di interferenza tra i mezzi di sollevamento) o problemi legati alla rumorosità (per all'amplificazione delle emissioni sonore); la presenza di emissioni di agenti inquinanti (col relativo peggioramento delle condizioni di respirabilità del cantiere) o il flusso veicolare presente sulla viabilità ordinaria contigua al cantiere (con l'amplificazione del rischio di incidenti e/o investimenti), sono alcune tra le possibili situazioni comportanti una modificazione della valutazione del rischio. L'individuazione, dunque, di tali sorgenti di rischio potrà permettere l'introduzione di procedure e/o protezioni finalizzate alla loro minimizzazione.

Nei casi citati, ad esempio, andrà predisposto un coordinamento tra i manovratori dei mezzi di sollevamento (rischio caduta dall'alto), andranno introdotte macchine a limitata emissione sonora e previsto un piano di lavorazione tale da non sovrapporre le lavorazioni più rumorose tra i due cantieri (rischio esposizione al rumore), posizionata opportuna segnaletica in corrispondenza del cantiere (rischio investimento).

Cantiere in corso

I fattori esterni sono legati ai lavori che si stanno svolgendo all'interno dello Stadio e che verranno svolti anche durante l'intervento oggetto del presente P.S.C.. Le interferenze quindi saranno eliminate delimitando l'intera area di cantiere in particolare durante i lavori in corrispondenza della tribuna con recinzione realizzata con pannelli metallici di rete elettrosaldata e rete in polietilene, colore arancio, poggiante su basi di cemento) e posizionando la necessaria cartellonistica di cantiere contenente i dati relativi al cantiere e alle figure professionali che vi operano. Saranno collocati anche i cartelli di sicurezza, divieto, avvertimento, prescrizioni, salvataggio, informazioni e complementari.

Misure Preventive e Protettive generali:

- 1) Segnaletica di sicurezza: misure organizzative;

Prescrizioni Organizzative:

Segnaletica di sicurezza. Quando risultano rischi che non possono essere evitati o sufficientemente limitati con misure, metodi, o sistemi di organizzazione del lavoro, o con mezzi tecnici di protezione collettiva, il datore di lavoro fa ricorso alla segnaletica di sicurezza, allo scopo di: **a)** avvertire di un rischio o di un pericolo le persone esposte; **b)** vietare comportamenti che potrebbero causare pericolo; **c)** prescrivere determinati comportamenti necessari ai fini della sicurezza; **d)** fornire indicazioni relative alle uscite di sicurezza o ai mezzi di soccorso o di salvataggio; **e)** fornire altre indicazioni in materia di prevenzione e sicurezza.

- 2) Recinzione del cantiere: misure organizzative;

Prescrizioni Organizzative:

Caratteristiche di sicurezza. L'area interessata dai lavori dovrà essere delimitata con una recinzione, di altezza non inferiore a quella richiesta dal locale regolamento edilizio, in grado di impedire l'accesso di estranei all'area delle lavorazioni: il sistema di confinamento scelto dovrà offrire adeguate garanzie di resistenza sia ai tentativi di superamento sia alle intemperie.

- 3) segnale:  Divieto di accesso alle persone non autorizzate;

- 4) segnale:  Cartello;

- 5) segnale:  Vietato accesso;
Vietato l'accesso ai non addetti ai lavori

- 6) segnale:  Uscita autoveicoli;

Rischi specifici:

- 1) Investimento, ribaltamento;

- Lesioni causate dall'investimento ad opera di macchine operatrici o conseguenti al ribaltamento delle stesse.
- 2) **Inalazione fumi, gas, vapori;**
Lesioni all'apparato respiratorio ed in generale alla salute del lavoratore derivanti dall'esposizione a materiali, sostanze o prodotti che possono dar luogo, da soli o in combinazione, a sviluppo di fumi, gas, vapori e simili.
 - 3) **Urti, colpi, impatti, compressioni;**
Lesioni per colpi, impatti, compressioni a tutto il corpo o alle mani per contatto con utensili, attrezzi o apparecchi di tipo manuale o a seguito di urti con oggetti di qualsiasi tipo presenti nel cantiere.
 - 4) **Rumore;**
Danni all'apparato uditivo, causati da prolungata esposizione al rumore prodotto da fonti presenti nell'area di insediamento del cantiere.

RISCHI CHE LE LAVORAZIONI DI CANTIERE COMPORTANO PER L'AREA CIRCOSTANTE

(punto 2.2.1, lettera c, Allegato XV del D.Lgs. 81/2008 e s.m.i.)

Gli elementi di interferenza verso l'area circostante sono prevalentemente riconducibili alle attività di ingresso e uscita dei mezzi di cantiere da Via Vittorio Veneto e ai lavori che si stanno svolgendo da parte dell'Impresa Appaltatrice TERRALAVORO SRL con le relative ditte subappaltatrici.

I possibili rischi ed effetti che l'opera, sin dalla sua fase di realizzazione, potrà produrre nel contesto di intervento sono:

- investimento con mezzi e personale presente in prossimità dell'area di cantiere;
- rumore prodotto dal funzionamento di attrezzature e macchine di cantiere.
- interferenze con personale e mezzi del cantiere in corso.

RUMORE

Per quanto riguarda i rumori, durante la realizzazione delle opere, la generazione di emissioni acustiche potrà essere imputabile all'utilizzo degli attrezzi di demolizione, taglio dei materiali e all'uso delle attrezzature di cantiere.

Le correnti attività di lavorazione del cantiere non comportano emissioni di rumore tale da costituire un rischio per terzi al di fuori del cantiere. Sarà comunque cura dell'impresa appaltatrice e/o del lavoratore autonomo appaltatore valutare se le proprie attrezzature producono all'esterno del cantiere un rumore che superi il valore massimo del livello sonoro equivalente (Leq A) relativo alla classe di destinazione d'uso del territorio di riferimento e se necessario richiedere all'Uff. Ambiente Comunale la deroga a tali limiti.

POLVERI SOSPENSE

L'impatto prodotto sull'atmosfera durante la fase di cantiere sarà determinato, principalmente, dalla formazione di "polveri sospese" prodotte durante le operazioni di formazione di tracce. Tali dispersioni (polveri inerti di materiale edile), comunque di modesta entità, legate ad un transitorio, saranno ad ogni modo molto circoscritte nell'ambito di intervento e non arrecheranno alcuna perturbazione significativa all'ambiente e alle attività circostanti.

INTERFERENZE

Le interferenze saranno eliminate delimitando l'intera area di cantiere con recinzione realizzata con pannelli metallici di rete elettrosaldata e rete in polietilene, colore arancio, poggiante su basi di cemento) e posizionando la necessaria cartellonistica di cantiere contenente i dati relativi al cantiere e alle figure professionali che vi operano. Saranno collocati anche i cartelli di sicurezza, divieto, avvertimento, prescrizioni, salvataggio, informazioni e complementari.

Lavorazioni

Come già specificato i rischi sono legati alle interferenze con i lavoratori e con le lavorazioni che vengono svolte all'interno del cantiere da parte dell'Impresa Appaltatrice TERRALAVORO SRL con le relative ditte subappaltatrici.

Si provvederà a delimitare e recintare l'intera area di cantiere in corrispondenza della tribuna e della cabina di trasformazione.

Misure Preventive e Protettive generali:

- 1) Recinzione del cantiere: misure organizzative;

Prescrizioni Organizzative:

Caratteristiche di sicurezza. L'area interessata dai lavori dovrà essere delimitata con una recinzione, di altezza non inferiore a quella richiesta dal locale regolamento edilizio, in grado di impedire l'accesso di estranei all'area delle lavorazioni: il sistema di confinamento scelto dovrà offrire adeguate garanzie di resistenza sia ai tentativi di superamento sia alle intemperie.

- 2) Segnaletica di sicurezza: misure organizzative;

Prescrizioni Organizzative:

Segnaletica di sicurezza. Quando risultano rischi che non possono essere evitati o sufficientemente limitati con misure, metodi, o sistemi di organizzazione del lavoro, o con mezzi tecnici di protezione collettiva, il datore di lavoro fa ricorso alla segnaletica di sicurezza, allo scopo di: **a)** avvertire di un rischio o di un pericolo le persone esposte; **b)** vietare comportamenti che potrebbero causare pericolo; **c)** prescrivere determinati comportamenti necessari ai fini della sicurezza; **d)** fornire indicazioni relative alle uscite di sicurezza o ai mezzi di soccorso o di salvataggio; **e)** fornire altre indicazioni in materia di prevenzione e sicurezza.

- 3) segnale:  Divieto di accesso alle persone non autorizzate;



- 4) segnale:  Cartello;

- 5) segnale:  Vietato accesso;
Vietato l'accesso ai non addetti ai lavori

- 6) segnale:  Uscita autoveicoli;

Rischi specifici:

- 1) Urti, colpi, impatti, compressioni;
Lesioni per colpi, impatti, compressioni a tutto il corpo o alle mani per contatto con utensili, attrezzi o apparecchi di tipo manuale o a seguito di urti con oggetti di qualsiasi tipo presenti nel cantiere.
- 2) Investimento, ribaltamento;
Lesioni causate dall'investimento ad opera di macchine operatrici o conseguenti al ribaltamento delle stesse.
- 3) Rumore;
Danni all'apparato uditivo, causati da prolungata esposizione al rumore prodotto da fonti presenti nell'area di insediamento del cantiere.

DESCRIZIONE CARATTERISTICHE IDROGEOLOGICHE

(punto 2.1.4, Allegato XV del D.Lgs. 81/2008 e s.m.i.)

Si rimanda alla relazione geologica.

PROTOCOLLO DI SICUREZZA CANTIERE ANTICONTAGIO COVID-19

PREMESSA E SCOPO

Alla luce delle recenti disposizioni normative per il contenimento del Coronavirus COVID-19, si evidenzia quanto ribadito dai DPCM del 9 e 11 marzo 2020 e dai Protocolli del 14 -19 Marzo 2020, i quali prevedono l'assunzione di protocolli di sicurezza anti-contagio e, laddove non fosse possibile rispettare la distanza interpersonale di un metro come principale misura di contenimento, vi sia l'adozione di strumenti di protezione individuale e che siano altresì incentivate le operazioni di sanificazione dei luoghi di lavoro.

Le informazioni, le misure di sicurezza e le disposizioni contenute nel presente documento devono considerarsi integrazione al presente P.O.S. di cantiere.

Le considerazioni espresse nel presente Piano sono da intendersi aggiuntive (e non – ovviamente – sostitutive) a quanto previsto dalle norme. Esse potranno essere fatte proprie dai lettori adattandole alle proprie specifiche realtà cantieristiche.

RIFERIMENTI

- D.Lgs. 9 aprile 2008, n.81 – Testo unico sicurezza sui luoghi di lavoro
- Decreto legge 23 febbraio 2020, n. 6 - Misure urgenti in materia di contenimento e gestione dell'emergenza epidemiologica da COVID-19
- Circolare del Ministero della Salute 22 febbraio 2020 - Circolare del Ministero della salute. COVID-2019, nuove indicazioni e chiarimenti
- Protocollo condiviso di regolazione delle misure per il contrasto e il contenimento della diffusione del virus Covid-19 negli ambienti di lavoro del 24 Aprile 2020
- Protocollo condiviso di regolamentazione per il contenimento della diffusione del covid – 19 nei cantieri edili del 24 Aprile 2020

RESPONSABILITÀ

Il datore di lavoro ha l'obbligo di informare i lavoratori circa i rischi connessi allo svolgimento delle attività e diffondere eventuali regole e misure comportamentali in caso di emergenze ed eventi anche se non strettamente connesse ad un'esposizione lavorativa.

TERMINI E DEFINIZIONI

Caso sospetto

Una persona con infezione respiratoria acuta (insorgenza improvvisa di almeno uno dei seguenti sintomi: febbre, tosse, dispnea) che ha richiesto o meno il ricovero in ospedale e nei 14 giorni precedenti l'insorgenza

Intervento di potenziamento della cabina elettrica MT/BT e integrazione dell'impianto di illuminazione della porzione di campo di calcio e di pista di atletica a seguito della realizzazione della nuova tribuna. Stadio Comunale "C. Puttilli" Barletta - Pag. 16

della sintomatologia, ha soddisfatto almeno una delle seguenti condizioni:

- storia di viaggi o residenza in Cina o in altre zone colpite dal virus;
- contatto stretto con un caso probabile o confermato di infezione da SARS-CoV-2;
- ha lavorato o ha frequentato una struttura sanitaria dove sono stati ricoverati pazienti con infezione da SARS-CoV-2.

Caso probabile

Un caso sospetto il cui risultato del test per SARS-CoV-2 è dubbio o inconcludente utilizzando protocolli specifici di Real Time PCR per SARS-CoV-2 presso i Laboratori di Riferimento Regionali individuati o è positivo utilizzando un test pan-coronavirus.

Caso confermato

Un caso con una conferma di laboratorio effettuata presso il laboratorio di riferimento dell'Istituto Superiore di Sanità per infezione da SARS-CoV-2, indipendentemente dai segni e dai sintomi clinici.

Contatto stretto

- Operatore sanitario o altra persona impiegata nell'assistenza di un caso sospetto o confermato di COVID-19
- Personale di laboratorio addetto al trattamento di campioni di SARS-CoV-2
- Essere stato a stretto contatto (faccia a faccia) o nello stesso ambiente chiuso con un caso sospetto o confermato di COVID-19
- Vivere nella stessa casa di un caso sospetto o confermato di COVID-19
- Aver viaggiato in aereo nella stessa fila o nelle due file antecedenti o successive di un caso sospetto o confermato di COVID-19, compagni di viaggio o persone addette all'assistenza, e membri dell'equipaggio addetti alla sezione dell'aereo dove il caso indice era seduto (qualora il caso indice abbia una sintomatologia grave od abbia effettuato spostamenti all'interno dell'aereo indicando una maggiore esposizione dei passeggeri, considerare come contatti stretti tutti i passeggeri seduti nella stessa sezione dell'aereo o in tutto l'aereo)

RISCHI PREVALENTI

I possibili danni alla salute sono prevalentemente quelli da sindrome respiratoria acuta.

AZIONI E MODALITÀ

Un nuovo Coronavirus (nCoV) è un nuovo ceppo di coronavirus che non è stato precedentemente mai identificato nell'uomo.

Il nuovo Coronavirus (ora denominato SARS-CoV-2 e già denominato 2019-nCoV) appartiene alla stessa famiglia di virus della Sindrome Respiratoria Acuta Grave (SARS) ma non è lo stesso virus.

La malattia provocata dal nuovo Coronavirus ha un nome: "COVID-19" (dove "CO" sta per corona, "VI" per virus, "D" per disease e "19" indica l'anno in cui

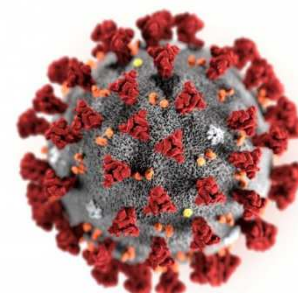

si è manifestata).

MISURE DI SICUREZZA PER PREVENIRE IL CONTAGIO IN CANTIERE

Tutti gli operai e il personale tecnico attivo in cantiere hanno l'obbligo di adottare in modo rigoroso le procedure basilari previste dal ministero della salute. In particolare:

- Durante l'esecuzione delle lavorazioni, è assolutamente necessario **rispettare la distanza minima tra le persone**, prevista all'art. 2 del DPCM 8 marzo 2020 e confermata dai DPCM 9 e 11 marzo 2020, **di almeno 1 metro**.
- **Nel caso in cui per casi "limitati e strettamente necessari" per le attività da eseguirsi in cantiere, sia inevitabile la distanza ravvicinata tra due operatori, gli operatori dovranno indossare guanti e mascherina del tipo FFP2 o FFP3. Senza tali misure di sicurezza è vietata la lavorazione, secondo il disposto dei DPCM.**
- Ogni ditta presente in cantiere dovrà garantire per i suoi operai, sub appaltatori e lavoratori autonomi la **sanificazione degli ambienti (bagni presenti all'interno degli spogliatoi, lato NORD-EST su Viale Dante Alighieri)**, (come indicato in Allegato 1 del DPCM 8/3/2020): le superfici dovranno essere pulite, almeno quotidianamente, con disinfettante a base di cloro o alcol all'interno di un contenitore dotato di spruzzino. È ritenuto efficace un primo passaggio con detergente neutro ed un secondo passaggio con ipoclorito di sodio 0,1% o con alcol etanolo al 70% (alcol etilico) per le superfici che possono essere danneggiate dall'ipoclorito di sodio.
- Ogni ditta presente in cantiere deve garantire per i suoi operai, sub appaltatori e lavoratori autonomi la disponibilità di **soluzioni idroalcoliche per il lavaggio delle mani**.
- I lavoratori sono obbligati a **lavarsi le mani con tale soluzione all'ingresso in cantiere**, prima e dopo le pause pranzo e all'ingresso e all'uscita dai servizi igienici.
- Il personale, prima dell'accesso al cantiere dovrà essere sottoposto al controllo della temperatura corporea. Se tale temperatura risulterà superiore ai 37,5°, non sarà consentito l'accesso al cantiere.
- I mezzi di cantiere (quali ad es. escavatori, piattaforme elevatrici, pale), se utilizzati da più persone, **dovranno essere igienizzati** (per la porzione riguardante quadro di comando, volante, maniglie..etc), ogni volta prima e dopo il loro utilizzo con apposita soluzione idroalcolica.
- **Gli attrezzi manuali** dovranno essere dati in dotazione ad un solo **operaio ed utilizzati con i guanti**. Si suggerisce di provvedere alla loro igienizzazione, almeno quotidiana, con soluzione idroalcolica. In particolare è obbligatorio provvedere alla igienizzazione in caso si preveda un uso promiscuo da parte delle maestranze.
- L'impiego di ascensori e montacarichi (ove presenti) è **consentito esclusivamente ad un operatore** per volta, o, in alternativa, con l'impiego di mascherine FFP2, FFP3. I comandi, le pulsantiere dovranno essere igienizzate con apposita soluzione idroalcolica prima e dopo l'uso.
- Per i momenti relativi alla pausa pranzo, se non può essere garantita la distanza di minimo 1 metro tra i lavoratori, **andrà effettuata una turnazione degli stessi per evitarne l'aggregazione,**

sfalsando se necessario la suddetta pausa di 30 minuti l'una dall'altra. Turnazioni e numero di operai per ogni turno andranno stimati in base agli spazi presenti in cantiere. L'importante è che durante la pausa pranzo venga rispettata la distanza minima di un metro ogni lavoratore, e gli stessi non dovranno essere seduti l'uno di fronte all'altro.

- Andrà di volta in volta valutata la possibilità di adibire altri spazi per la zona ristoro oltre a quelli già consentiti.
- L'attività della **consegna di merci e materiali** in cantiere avverrà posizionando gli stessi nell'apposita area di scarico. Tali operazioni dovranno avvenire sempre garantendo la distanza di **almeno 1 m tra le persone**, nel caso in cui ciò non sia possibile è necessario dotarsi di mascherine FFP2 o FFP3. Lo scambio della documentazione delle merci consegnate in cantiere (bolle, fatture) dovrà avvenire tramite l'utilizzo di guanti monouso (qualora non disponibili, lavare le mani con soluzione idroalcolica).
- Andranno altresì stampate ed **affisse in** cantiere le disposizioni dell'allegato 1 del DPCM 8 marzo 2020.
- In cantiere dovranno essere conservate a scopo precauzionale, nella cassetta di pronto soccorso o nelle immediate vicinanze, una o **più mascherine FFP2, FFP3**, in base al numero dei lavoratori presenti.
- Nel caso in cui un operaio presentasse sintomi di infezione respiratoria **e più di 37,5°C** di febbre, dovrà dotarsi immediatamente di una delle suddette mascherine, non dovrà entrare in contatto con nessun altro operaio, avviserà (eventualmente per il tramite degli addetti al Primo Soccorso) gli operatori di Sanità Pubblica per attivare le procedure necessarie facendo riferimento ai numeri di emergenza previsti.

In sintesi le procedure basilari previste sono:

- **EVITARE** contatti ravvicinati
- **EVITARE** abbracci e strette di mano
- **EVITARE** l'uso promiscuo di bottiglie, bicchieri
- **SOSPENDERE** le lavorazioni che richiedano un assembramento di persone o non garantiscano le distanze di sicurezza di un metro
- **NON TOCCARE E NON TOCCARSI** con le mani occhi naso e bocca
- **NON ASSUMERE** farmaci antivirali e antibiotici (salvo prescrizione medica)
- **EVITARE** spostamenti al di fuori delle aree di lavoro
- **COPRIRE** con il gomito flesso o con fazzoletti di carta la bocca ed il naso quando si starnutisce o si tossisce
- **LAVARE** con buona frequenza le mani
- **UTILIZZARE** mascherina in luoghi in cui siano presenti altri colleghi o addetti
- **UTILIZZARE** guanti quale protezione dal contatto della pelle delle mani con impugnature o comandi di attrezzature.
- **DOTARE** il cantiere di gel lavamani da utilizzare a fine lavoro, pausa pranzo, prima e dopo essere andati in bagno
- **RISPETTARE** la distanza interpersonale (non inferiore ad 1 metro)
- **ASSICURARE** Igiene respiratoria (starnutire e/o tossire in un fazzoletto usa e getta)

- **ASSICURARE** la presenza nei servizi igienici (bagno chimico) di lavamani, sapone e carta monouso.

CONTATTI CON CASI SOSPETTI

Qualora gli addetti o il personale in cantiere dovessero **presentare sintomi simili all'influenza** lo stesso **NON dovrà recarsi al pronto soccorso** o presso gli studi medici ma contattare il medico curante, guardia medica o i numeri regionali e nazionali (1500-) istituiti per far fronte all'emergenza.

Oltre a attenersi a quanto ordinato, le imprese e i lavoratori dovranno verificare tutte le lavorazioni e nel caso in cui riscontrino situazioni anche potenzialmente pericolose dovranno comunicarle al titolare della ditta per poter coordinare le azioni necessarie.

Il datore di lavoro collabora con le Autorità sanitarie per l'individuazione degli eventuali "contatti stretti" di una persona presente in cantiere che sia stata riscontrata positiva al tampone COVID-19. Ciò al fine di permettere alle autorità di applicare le necessarie e opportune misure di quarantena. Nel periodo dell'indagine, il datore di lavoro potrà chiedere agli eventuali possibili contatti stretti di lasciare cautelativamente il cantiere secondo le indicazioni dell'Autorità sanitaria

MODALITA' DI ACCESSO DEI FORNITORI ESTERNI

Per le forniture (mattoni, ferro, cl., ecc.), gli autisti dei mezzi di trasporto devono rimanere a bordo dei propri mezzi: non è consentito l'accesso in cantiere per nessun motivo. Per le necessarie attività di approntamento delle attività di carico e scarico, il trasportatore dovrà attenersi alla rigorosa distanza di un metro.

Per fornitori/trasportatori e/o altro personale esterno è vietato l' utilizzo dei servizi igienici del personale dipendente.

PULIZIA E SANIFICAZIONE NEL CANTIERE

Il datore di lavoro assicura la pulizia giornaliera e la sanificazione periodica dei bagni (presenti all'interno degli spogliatoi, lato NORD-EST su Viale Dante Alighieri) con spruzzini contenenti alcol o disinfettante e delle aree comuni limitando l'accesso contemporaneo a tali luoghi; ai fini della sanificazione e della igienizzazione vanno inclusi anche i mezzi d'opera con le relative cabine di guida o di pilotaggio. Lo stesso dicasi per le auto di servizio e le auto a noleggio e per i mezzi di lavoro quali gru e mezzi operanti in cantiere.

La periodicità della sanificazione verrà stabilita dal datore di lavoro in relazione alle caratteristiche ed agli utilizzi dei locali e mezzi di trasporto, previa consultazione del medico competente aziendale e del Responsabile di servizio di prevenzione e protezione, dei Rappresentanti dei lavoratori per la sicurezza (RLS o RSLT territorialmente competente).

MISURE DI SICUREZZA PER PREVENIRE IL CONTAGIO DURANTE LO SPOSTAMENTO CON I MEZZI AZIENDALI

Si raccomanda la disponibilità per gli autisti e per il personale che utilizza mezzi aziendali di soluzioni idroalcoliche per consentire la pulizia costante (almeno quando si scende e si sale sul mezzo) delle parti in contatto con le mani (volante, cambio, ecc.).

- Durante il viaggio si raccomanda il continuo ricambio di aria all'interno dell'abitacolo.
- In caso di presenza di altre persone, oltre l'autista, non potendosi rispettare la distanza minima di 1 metro tra le persone, **si raccomanda l'utilizzo da parte di tutti i viaggiatori di mascherina FFP2, FFP3.**

DISPOSITIVI DI PROTEZIONE INDIVIDUALE

Le mascherine saranno utilizzate in conformità a quanto previsto dalle indicazioni dell'Organizzazione mondiale della sanità;

Qualora la lavorazione da eseguire in cantiere imponga di lavorare a distanza interpersonale minore di un metro e non siano possibili altre soluzioni organizzative è comunque necessario l'uso delle mascherine e altri dispositivi di protezione (guanti, occhiali, tute, cuffie, ecc...) conformi alle disposizioni delle autorità scientifiche e sanitarie; in tali evenienze, in mancanza di idonei D.P.I., le lavorazioni dovranno essere sospese con il ricorso se necessario alla Cassa Integrazione Ordinaria (CIGO) ai sensi del Decreto Legge n. 18 del 17 marzo 2020, per il tempo strettamente necessario al reperimento degli idonei DPI.

- MASCHERE P1 O MASCHERE CHIRURGICHE: per le attività per le quali non è possibile il distanziamento tra due operatori di almeno 1 metro e non siano previste per lavorazioni particolari in cui è necessario utilizzare una maschera di categoria superiore.
- MASCHERE P2 /P3: per il rilievo della temperatura corporea mediante termometri a IR; per il soccorso di soggetti all'interno del cantiere, per le pulizie degli ambienti.
- GUANTI MONOUSO per il rilievo della temperatura corporea mediante termometri a IR; per il soccorso di soggetti all'interno del cantiere, quando si viaggia insieme in macchina; per le attività di pulizia ordinaria di mense, bagni, spogliato
- OCCHIALI DI PROTEZIONE: per la squadra di primo soccorso, per la pulizia degli ambienti

COMITATO PER L'APPLICAZIONE E LA VERIFICA DELLE REGOLE DEL PROTOCOLLO

Sarà costituito in cantiere un Comitato per l'applicazione e la verifica delle regole del protocollo di regolamentazione con la partecipazione delle rappresentanze sindacali aziendali e del RLS.

Laddove, per la particolare tipologia di cantiere e per il sistema delle relazioni sindacali, non si desse luogo alla costituzione di comitati per i singoli cantieri, verrà istituito, un Comitato Territoriale composto dagli Organismi Paritetici per la salute e la sicurezza, laddove costituiti, con il coinvolgimento degli RLST e dei rappresentanti delle parti sociali.

MISURE IGIENICO-SANITARIE

1. lavarsi spesso le mani. Si raccomanda di mettere a disposizione in tutti i locali pubblici, palestre, supermercati, farmacie e altri luoghi di aggregazione, soluzioni idroalcoliche per il lavaggio delle mani;
2. evitare il contatto ravvicinato con persone che soffrono di infezioni respiratorie acute;
3. evitare abbracci e strette di mano;
4. mantenere, nei contatti sociali, una distanza interpersonale di almeno un metro;
5. praticare l'igiene respiratoria (starnutire e/o tossire in un fazzoletto evitando il contatto delle mani con le secrezioni respiratorie);
6. evitare l'uso promiscuo di bottiglie e bicchieri, in particolare durante l'attività sportiva;
7. non toccarsi occhi, naso e bocca con le mani;
8. coprirsi bocca e naso se si starnutisce o tossisce;

9. non prendere farmaci antivirali e antibiotici, a meno che siano prescritti dal medico;
10. pulire le superfici con disinfettanti a base di cloro o alcol;
11. è fortemente raccomandato in tutti i contatti sociali, utilizzare protezioni delle vie respiratorie come misura aggiuntiva alle altre misure di protezione individuale igienico-sanitarie.

NUMERI UTILI

Il Ministero della Salute ha realizzato un sito dedicato:

www.salute.gov.it/nuovocoronavirus e attivati i seguenti numeri:

- pubblica utilità **1500** attivo h24;
- Numero verde della Regione 800.713.931 per informazioni sul Coronavirus attivo tutti i giorni dalle 8 alle 22;
- Dipartimenti di Prevenzione delle Asl pugliesi:
- Bari 800.055.955
- Bat 0883.299502
- Foggia 0881.884018
- Brindisi 338.5747395
- Taranto: 333.6166842
- Lecce: 0832.215318

ORGANIZZAZIONE DEL CANTIERE

Individuazione, analisi e valutazione dei rischi concreti

(punto 2.1.2, lettera c, Allegato XV del D.Lgs. 81/2008 e s.m.i.)

Scelte progettuali ed organizzative, procedure, misure preventive e protettive

(punto 2.1.2, lettera d, punto 2, Allegato XV del D.Lgs. 81/2008 e s.m.i.)

L'organizzazione del cantiere nella fase esecutiva è stata pensata in modo da ridurre quanto più possibile l'entità dei rischi riscontrabili in ciascuna delle fasi di lavoro descritte successivamente. Inoltre si è tenuto fermo un principio fondamentale per la sicurezza e cioè la necessità di separare temporalmente attività incompatibili al fine di evitare interferenze durante le lavorazioni. Ci si è cautelati rispetto ad un innalzamento della condizione di rischio attraverso un opportuno coordinamento e separazione temporali delle fasi incompatibili.

Tenendo conto dell'elevata entità del cantiere, per quanto riguarda gli apprestamenti si procederà come di seguito:

- la zona in prossimità del cestello sarà delimitata da apposita recinzione realizzata con pannelli metallici di rete elettrosaldata e rete in polietilene, colore arancio, poggiante su basi di cemento;
- realizzazione di impianto elettrico di cantiere e messa a terra dello stesso con denuncia agli organi competenti e rilascio della dichiarazione di conformità della ditta esecutrice con relativo progetto dell'impianto ai sensi dell' art. 5 D.M. 37/2008;
- per i servizi igienico-assistenziali saranno utilizzati i bagni presenti all'interno degli spogliatoi, lato NORD-EST su Viale Dante Alighieri;
- predisposizione di cassetta di pronto soccorso ai sensi del D.M. 388/2003 ed estintore all'interno dei servizi igienici;
- sarà obbligatorio utilizzare i dispositivi di protezione individuale che la ditta ha messo in dotazione , in particolare sul cestello bisognerà utilizzare le imbracature di sicurezza;
- tutti gli operatori che entrano in cantiere, siano essi dell'impresa appaltatrice, che subappaltatori, lavoratori autonomi o lavoratori occasionali, dovranno indossare un cartellino identificativo (N.B.: ai sensi dell'art. 5 della Legge n. 136 del 13 agosto 2010 la tessera di riconoscimento di cui all'art. 18, comma 1, lettera u), del D.Lgs. 9 aprile n. 81 deve contenere, oltre agli elementi già presenti (fotografia, generalità del lavoratore e indicazione del datore di lavoro), anche la data di assunzione e, in caso di subappalto, la relativa autorizzazione. Nel caso di lavoratori autonomi la tessera di riconoscimento di cui all'art. 21, comma 1, lettera c) del medesimo D. Lgs. 81/08 e s.m.i. deve contenere anche l'indicazione del committente);
- in corrispondenza della recinzione sarà apposta la necessaria cartellonistica di cantiere contenente i dati relativi al cantiere e alle figure professionali che vi operano. Saranno collocati anche i cartelli di sicurezza, divieto, avvertimento, prescrizioni, salvataggio, informazioni e complementari;
- le Imprese Affidatarie, cinque giorni prima dell'ingresso in cantiere, dovranno avvisare il C.S.E. Coordinatore in fase di esecuzione, di eventuali nuove imprese che opereranno all'interno del cantiere

in oggetto così da verificarne i requisiti tecnico-professionali.

Tutto ciò sarà analizzato dettagliatamente nel paragrafo delle lavorazioni quando si suddivideranno le stesse in fasi di lavoro e in sottofasi di lavoro. In tal caso analizzati i rischi presenti per ciascuno dei probabili rischi saranno evidenziate le scelte progettuali ed organizzative, le procedure, le misure di prevenzione e protezione.

Segnaletica di sicurezza

In corrispondenza dell'area di cantiere sarà apposta la necessaria cartellonistica di cantiere contenente i dati relativi al cantiere e alle figure professionali che vi operano. Saranno collocati anche i cartelli di sicurezza, divieto, avvertimento, prescrizioni, salvataggio, informazioni e complementari.

Misure Preventive e Protettive generali:

- 1) Segnaletica di sicurezza: misure organizzative;

Prescrizioni Organizzative:

Segnaletica di sicurezza. Quando risultano rischi che non possono essere evitati o sufficientemente limitati con misure, metodi, o sistemi di organizzazione del lavoro, o con mezzi tecnici di protezione collettiva, il datore di lavoro fa ricorso alla segnaletica di sicurezza, allo scopo di: **a)** avvertire di un rischio o di un pericolo le persone esposte; **b)** vietare comportamenti che potrebbero causare pericolo; **c)** prescrivere determinati comportamenti necessari ai fini della sicurezza; **d)** fornire indicazioni relative alle uscite di sicurezza o ai mezzi di soccorso o di salvataggio; **e)** fornire altre indicazioni in materia di prevenzione e sicurezza.

- 2) segnale:  Divieto di accesso alle persone non autorizzate;
- 3) segnale:  Carichi sospesi;
- 4) segnale:  Caduta materiali;
- 5) segnale:  Cartello;
- 6) segnale:  Obbligo di protezione;
Obbligo uso dei mezzi di protezione
- 7) segnale:  Uso mezzi protezione(1);
Obbligo uso mezzi di protezione personale in dotazione a ciascuno

Piattaforma sviluppabile

Utilizzo di piattaforma sviluppabile per il montaggio dei proiettori nell'area della tribuna.

Misure Preventive e Protettive generali:

- 1) Piattaforma sviluppabile: misure preventive e protettive;

Prescrizioni Esecutive:

Prima dell'uso: **1)** verificare la posizione delle linee elettriche che possano interferire con le manovre; **2)** verificare l'idoneità dei percorsi; **3)** verificare il funzionamento dei dispositivi di manovra posti sulla piattaforma e sull'autocarro; **4)** verificare che le piattaforme siano munite di parapetto su tutti i lati verso il vuoto.

Durante l'uso: **1)** posizionare il carro su terreno solido ed in posizione orizzontale, controllando con la livella o il pendolino; **2)** utilizzare gli appositi stabilizzatori; **3)** le manovre devono essere eseguite con i comandi posti nella piattaforma; **4)** salire o scendere solo con la piattaforma in posizione di riposo; **5)** durante gli spostamenti portare in posizione di riposo ed evacuare la piattaforma; **6)** non sovraccaricare la piattaforma; **7)** non aggiungere sovrastrutture alla piattaforma; **8)** l'area sottostante la zona operativa del cestello deve essere opportunamente delimitata; **9)** utilizzare i dispositivi di protezione individuale anticaduta, da collegare agli appositi attacchi; **10)** segnalare tempestivamente eventuali gravi malfunzionamenti; **11)** eseguire il rifornimento di carburante a motore spento e non fumare.

Dopo l'uso: **1)** posizionare correttamente il mezzo portando la piattaforma in posizione di riposo ed azionando il freno di stazionamento; **2)** lasciare sempre la macchina in perfetta efficienza, curandone la pulizia e la manutenzione secondo le indicazioni del costruttore.

Riferimenti Normativi:

D.Lgs. 9 aprile 2008 n. 81, Art. 70; D.Lgs. 9 aprile 2008 n. 81, Allegato 5; D.Lgs. 9 aprile 2008 n. 81, Allegato 6.

Rischi specifici:

- 1) Caduta di materiale dall'alto o a livello;
2) Elettrocuzione;
3) Caduta dall'alto;

Lesioni a causa di cadute dall'alto per perdita di stabilità dell'equilibrio dei lavoratori, in assenza di adeguate misure di

prevenzione, da un piano di lavoro ad un altro posto a quota inferiore.

Dislocazione degli impianti di cantiere

Sarà installato apposito quadro elettrico di cantiere e messa a terra dello stesso con denuncia agli organi competenti e rilascio della dichiarazione di conformità della ditta esecutrice

Misure Preventive e Protettive generali:

- 1) Dislocazione degli impianti di cantiere: misure organizzative;

Prescrizioni Organizzative:

Le condutture aeree andranno posizionate nelle aree periferiche del cantiere, in modo da preservarle da urti e/o strappi; qualora ciò non fosse possibile andranno collocate ad una altezza tale da evitare contatti accidentali con i mezzi in manovra.

Le condutture interrate andranno posizionate in maniera da essere protette da sollecitazioni meccaniche anomale o da strappi. A questo scopo dovranno essere posizionate ad una profondità non minore di 0,5 m od opportunamente protette meccanicamente, se questo non risultasse possibile. Il percorso delle condutture interrate deve essere segnalato in superficie tramite apposita segnaletica oppure utilizzando idonee reti indicatrici posizionate appena sotto la superficie del terreno in modo da prevenire eventuali pericoli di tranciamento durante l'esecuzione di scavi.

Rischi specifici:

- 1) Elettrocuzione;

Servizi igienico - assistenziali

Per il cantiere in questione per i servizi igienico-assistenziali saranno utilizzati i bagni presenti all'interno degli spogliatoi, lato NORD-EST su Viale Dante Alighieri.

Misure Preventive e Protettive generali:

- 1) Servizi igienico-assistenziali: requisiti comuni;

Prescrizioni Organizzative:

Servizi igienico-assistenziali: acqua. I lavoratori devono disporre sul cantiere di acqua potabile in quantità sufficiente nei locali occupati, nonché nelle vicinanze dei posti di lavoro.

Servizi igienico-assistenziali: gabinetti e lavabi. I locali che ospitano i lavabi devono essere dotati di acqua corrente, se necessario calda e di mezzi detergenti e per asciugarsi. I servizi igienici devono essere costruiti in modo da salvaguardare la decenza e mantenuti puliti. I lavabi devono essere in numero minimo di uno ogni 5 lavoratori e 1 gabinetto ogni 10 lavoratori impegnati nel cantiere. Quando per particolari esigenze vengono utilizzati bagni mobili chimici, questi devono presentare caratteristiche tali da minimizzare il rischio sanitario per gli utenti. In condizioni lavorative con mancanza di spazi sufficienti per l'allestimento dei servizi di cantiere, e in prossimità di strutture idonee aperte al pubblico, è consentito attivare delle convenzioni con tali strutture al fine di supplire all'eventuale carenza di servizi in cantiere: copia di tali convenzioni deve essere tenuta in cantiere ed essere portata a conoscenza dei lavoratori.

Riferimenti Normativi:

D.Lgs. 9 aprile 2008 n. 81, Allegato 13, Parte 2, Punto 1; D.Lgs. 9 aprile 2008 n. 81, Allegato 13, Parte 2, Punto 2; D.Lgs. 9 aprile 2008 n. 81, Allegato 13, Parte 2, Punto 3; D.Lgs. 9 aprile 2008 n. 81, Allegato 13, Parte 2, Punto 4.

Disposizioni relative alla consultazione dei rappresentanti per la sicurezza

Prima dell'accettazione del piano di sicurezza e coordinamento e/o di eventuali significative modifiche apportate, il datore di lavoro di ciascuna impresa esecutrice dovrà consultare il rappresentante per la sicurezza per fornirgli gli eventuali chiarimenti sul contenuto del piano e raccogliere le eventuali proposte che il rappresentante per la sicurezza potrà formulare.

Misure Preventive e Protettive generali:

- 1) Informazione e formazione: generale;

Prescrizioni Organizzative:

Informazione: generale. Il datore di lavoro provvede affinché ciascun lavoratore riceva una adeguata informazione: **a)** sui rischi per la salute e sicurezza sul lavoro connessi alla attività della impresa in generale; **b)** sulle procedure che riguardano il primo soccorso, la lotta antincendio, l'evacuazione dei luoghi di lavoro; **c)** sui nominativi dei lavoratori incaricati di applicare le misure di primo soccorso e prevenzione incendi; **d)** sui nominativi del responsabile e degli addetti del servizio di prevenzione e protezione, e del medico competente. **e)** sui rischi specifici cui e' esposto in relazione all'attività svolta, le normative di sicurezza e le disposizioni aziendali in materia; **f)** sui pericoli connessi all'uso delle sostanze e dei preparati pericolosi sulla base delle schede dei dati di sicurezza previste dalla normativa vigente e dalle norme di buona tecnica; **g)** sulle misure e le attività di protezione e prevenzione adottate.

Formazione: generale. Il datore di lavoro assicura che ciascun lavoratore riceva una formazione sufficiente ed adeguata in

materia di sicurezza e di salute, con particolare riferimento al proprio posto di lavoro ed alle proprie mansioni. La formazione deve avvenire in occasione: **a)** dell'assunzione; **b)** del trasferimento o cambiamento di mansioni; **c)** dell'introduzione di nuove attrezzature di lavoro o di nuove tecnologie, di nuove sostanze e preparati pericolosi. La formazione deve essere ripetuta periodicamente in relazione all'evoluzione dei rischi ovvero all'insorgenza di nuovi rischi.

Riferimenti Normativi:

D.Lgs. 9 aprile 2008 n. 81, Art. 36; D.Lgs. 9 aprile 2008 n. 81, Art. 37.

Disposizioni per la cooperazione e il coordinamento tra i datori di lavoro e i lavoratori autonomi

I datori di lavoro delle imprese esecutrici dovranno trasmettere il proprio Piano Operativo al coordinatore per la sicurezza in fase di esecuzione con ragionevole anticipo rispetto all'inizio dei rispettivi lavori, al fine di consentirgli la verifica della congruità degli stessi con il Piano di Sicurezza e di Coordinamento. Il coordinatore dovrà valutare l'idoneità dei Piani Operativi disponendo, se lo riterrà necessario, che essi vengano resi coerenti al Piano di Sicurezza e Coordinamento; ove i suggerimenti dei datori di lavoro garantiscano una migliore sicurezza del cantiere, potrà, altresì, decidere di adottarli modificando il Piano di Sicurezza e di Coordinamento.

Misure Preventive e Protettive generali:

- 1) Informazione e formazione: generale;

Prescrizioni Organizzative:

Informazione: generale. Il datore di lavoro provvede affinché ciascun lavoratore riceva una adeguata informazione: **a)** sui rischi per la salute e sicurezza sul lavoro connessi alla attività della impresa in generale; **b)** sulle procedure che riguardano il primo soccorso, la lotta antincendio, l'evacuazione dei luoghi di lavoro; **c)** sui nominativi dei lavoratori incaricati di applicare le misure di primo soccorso e prevenzione incendi; **d)** sui nominativi del responsabile e degli addetti del servizio di prevenzione e protezione, e del medico competente. **e)** sui rischi specifici cui è esposto in relazione all'attività svolta, le normative di sicurezza e le disposizioni aziendali in materia; **f)** sui pericoli connessi all'uso delle sostanze e dei preparati pericolosi sulla base delle schede dei dati di sicurezza previste dalla normativa vigente e dalle norme di buona tecnica; **g)** sulle misure e le attività di protezione e prevenzione adottate.

Formazione: generale. Il datore di lavoro assicura che ciascun lavoratore riceva una formazione sufficiente ed adeguata in materia di sicurezza e di salute, con particolare riferimento al proprio posto di lavoro ed alle proprie mansioni. La formazione deve avvenire in occasione: **a)** dell'assunzione; **b)** del trasferimento o cambiamento di mansioni; **c)** dell'introduzione di nuove attrezzature di lavoro o di nuove tecnologie, di nuove sostanze e preparati pericolosi. La formazione deve essere ripetuta periodicamente in relazione all'evoluzione dei rischi ovvero all'insorgenza di nuovi rischi.

Riferimenti Normativi:

D.Lgs. 9 aprile 2008 n. 81, Art. 36; D.Lgs. 9 aprile 2008 n. 81, Art. 37.

Dislocazione delle zone di carico e scarico

La zona di carico e scarico dei materiali e delle attrezzature sarà predisposta in prossimità dell'area di cantiere (cabina di trasformazione e tribuna).

Misure Preventive e Protettive generali:

- 1) Aree di logistica: requisiti comuni;

Prescrizioni Organizzative:

Aree di carico e scarico: banchine e rampe di carico. Le banchine e rampe di carico devono essere adeguate alle dimensioni dei carichi trasportabili. Le banchine di carico devono disporre di almeno un'uscita. Ove è tecnicamente possibile, le banchine di carico che superano m 25 di lunghezza devono disporre di un'uscita a ciascuna estremità. Le rampe di carico devono offrire una sicurezza tale da evitare che i lavoratori possano cadere.

Deposito di materiali in prossimità degli scavi. È vietato costituire depositi di materiali presso il ciglio degli scavi. Qualora tali depositi siano necessari per le condizioni del lavoro, si deve provvedere alle necessarie puntellature.

Deposito di diverse qualità di materie o prodotti pericolosi. Le materie ed i prodotti suscettibili di reagire fra di loro dando luogo alla formazione di gas o miscele esplosive o infiammabili devono essere immagazzinati e conservati in luoghi o locali sufficientemente distanziati ed adeguatamente isolati gli uni dagli altri.

Deposito di immondizie, di rifiuti e di materiali insalubri. Nelle adiacenze dei locali di lavoro e delle loro dipendenze, il datore di lavoro non può tenere depositi di immondizie o di rifiuti e di altri materiali solidi o liquidi capaci di svolgere emanazioni insalubri, a meno che non vengano adottati mezzi efficaci per evitare le molestie o i danni che tali depositi possono arrecare ai lavoratori ed al vicinato.

Scarti e rifiuti. Gli scarti di lavorazione e i rifiuti di materie infiammabili, esplosivi, corrosive, tossiche, infettanti o comunque nocive devono essere raccolti durante la lavorazione ed asportati frequentemente con mezzi appropriati, collocandoli in posti nei quali non possano costituire pericolo.

Riferimenti Normativi:

D.Lgs. 9 aprile 2008 n. 81, Art. 120.

Rischi specifici:

- 1) Caduta di materiali dall'alto o a livello;
Lesioni causate dall'investimento di masse cadute dall'alto o a livello presenti nell'area di insediamento del cantiere.
- 2) Cesoiamenti, stritolamenti;
Lesioni per cesoiamenti o stritolamenti di parti del corpo tra organi mobili di macchine e elementi fissi delle stesse o per collisione di detti organi con altri lavoratori in operanti in prossimità.
- 3) Investimento, ribaltamento;
Lesioni causate dall'investimento ad opera di macchine operatrici o conseguenti al ribaltamento delle stesse.
- 4) Urti, colpi, impatti, compressioni;
Lesioni per colpi, impatti, compressioni a tutto il corpo o alle mani per contatto con utensili, attrezzi o apparecchi di tipo manuale o a seguito di urti con oggetti di qualsiasi tipo presenti nel cantiere.

Zone stoccaggio materiali e attrezzature

La zona di stoccaggio dei materiali e delle attrezzature, sarà individuata all'interno dell'area di cantiere (cabina di trasformazione e tribuna).

Misure Preventive e Protettive generali:

- 1) Protezione delle postazioni di lavoro;

Prescrizioni Organizzative:

Protezione delle postazioni di lavoro: operazioni a carattere continuativo. Quando nelle immediate vicinanze dei ponteggi o del posto di caricamento e sollevamento dei materiali vengono impastati calcestruzzi e malte o eseguite altre operazioni a carattere continuativo il posto di lavoro deve essere protetto da un solido impalcato sovrastante, contro la caduta di materiali.

Protezione delle postazioni di lavoro: argani. Il posto di carico e di manovra degli argani a terra deve essere delimitato con barriera per impedire la permanenza ed il transito sotto i carichi.

Protezione delle postazioni di lavoro: proiezioni di schegge. Nei lavori che possono dar luogo a proiezione di schegge, come quelli di spaccatura o scalpellatura di blocchi o pietre e simili, devono essere predisposti efficaci mezzi di protezione a difesa sia delle persone direttamente addette a tali lavori sia di coloro che sostano o transitano in vicinanza. Tali misure non sono richieste per i lavori di normale adattamento di pietrame nella costruzione di muratura comune.

Riferimenti Normativi:

D.Lgs. 9 aprile 2008 n. 81, Art. 114.

Rischi specifici:

- 1) Investimento, ribaltamento;
Lesioni causate dall'investimento ad opera di macchine operatrici o conseguenti al ribaltamento delle stesse.

Servizi di gestione delle emergenze

Provvedere affinché in cantiere sia sempre presente la cassetta di pronto soccorso ai sensi del D.M. 388/2003.

Misure Preventive e Protettive generali:

- 1) Servizi sanitari: cassetta di pronto soccorso;

Prescrizioni Organizzative:

Servizi sanitari: obbligo cassetta di pronto soccorso. Sono obbligate a tenere una cassetta di pronto soccorso: **a)** Le aziende o le unità produttive di gruppo A e di gruppo B, definite dall'art. 1 del D.M. 15/7/2003 n. 388; **b)** le aziende industriali, che occupano fino a 5 dipendenti, quando siano ubicate lontano dai centri abitati provvisti di posto pubblico permanente di pronto soccorso e le attività che in esse si svolgono presentino rischi di scoppio, di asfissia, di infezione o di avvelenamento; **c)** le aziende industriali, che occupano fino a 50 dipendenti, quando siano ubicate in località di difficile accesso o lontane da posti pubblici permanenti di pronto soccorso e le attività che in esse si svolgono non presentino i rischi considerati alla lettera a); **d)** le aziende industriali, che occupano oltre 5 dipendenti, quando siano ubicate nei centri abitati provvisti di posto pubblico permanente di pronto soccorso e le attività che in esse si svolgono presentino rischi di scoppio, di asfissia, di avvelenamento o di infezione; **e)** le aziende industriali, che occupano oltre 50 dipendenti, ovunque ubicate che non presentino i rischi particolari sopra indicati. Nelle aziende o unità produttive di gruppo A e B, il datore di lavoro deve garantire, inoltre, un mezzo di comunicazione idoneo ad attivare rapidamente il sistema di emergenza del Servizio Sanitario Nazionale.

Servizi sanitari: contenuto cassetta di pronto soccorso. La cassetta di pronto soccorso, deve contenere almeno: **1)** Cinque paia di guanti sterili monouso; **2)** Una visiera paraschizzi; **3)** Un flacone di soluzione cutanea di iodopovidone al 10% di iodio da 1 litro; **4)** Tre flaconi di soluzione fisiologica (sodio cloruro 0,9%) da 500 ml; **5)** Dieci compresse di garza sterile 10 x 10 in buste singole; **6)** Due compresse di garza sterile 18 x 40 in buste singole; **7)** Due teli sterili monouso; **8)** Due pinzette da medicazione sterile monouso; **9)** Una confezione di rete elastica di misura media; **10)** Una confezione di cotone idrofilo; **11)** Due confezioni di cerotti di varie misure pronti all'uso; **12)** Due rotoli di cerotto alto cm 2,5; **13)** Un paio di forbici; **14)** Tre lacci emostatici; **15)** Due confezioni di ghiaccio pronto uso; **16)** Due sacchetti monouso per la raccolta di rifiuti sanitari; **17)** Un termometro; **18)** Un apparecchio per la misurazione della pressione arteriosa.

Riferimenti Normativi:

D.M. 15 luglio 2003 n.388, Art. 2; D.M. 15 luglio 2003 n.388, Allegato 1.

Modalità di accesso dei mezzi di fornitura materiali

Gli automezzi delle ditte fornitrici (autocarro e cestello) saranno collocati in prossimità dell'area di cantiere.

Rischi specifici:

- 1) Investimento, ribaltamento;
Lesioni causate dall'investimento ad opera di macchine operatrici o conseguenti al ribaltamento delle stesse.

SEGNALETICA GENERALE PREVISTA NEL CANTIERE

	Divieto di accesso alle persone non autorizzate.
	Carichi sospesi.
	Caduta materiali
	Messa a terra
	Vietato l'accesso ai non addetti ai lavori

 <p>CASCO DI PROTEZIONE</p>	 <p>GUANTI DI PROTEZIONE</p>	 <p>GALZATURE DI SICUREZZA</p>	<p>Cartello</p>
 <p>CINTURA DI SICUREZZA</p>	 <p>CONTROLLARE FUNI E CATENE</p>	 <p>NON SALIRE O SCENDERE SUI PONTEGGI</p>	
 <p>NON ULTARE MATERIALE DAI PONTEGGI</p>	 <p>NON PASSARE SOTTO I CARICHI SOSPESI</p>	 <p>VIETATO L'ACCESSO AI NON ADDETTI AI LAVORI</p>	
 <p>ATTENZIONE AI CARICHI SOSPESI</p>	 <p>TENSIONE ELETTRICA PERICOLOSA</p>		
<p>PERSONALE AL COMPLETO</p>	<p>Personale al completo</p>		
 <p>E' OBBLIGATORIO</p> <p>L'USO DEI MEZZI DI PROTEZIONE</p>		<p>Obbligo uso dei mezzi di protezione</p>	



Obbligo uso mezzi di protezione personale in dotazione a ciascuno

**È OBBLIGATORIO USARE I
MEZZI DI PROTEZIONE
PERSONALE IN DOTAZIONE
A CIASCUNO**

ALBERO RIASSUNTIVO

PIANO DI SICUREZZA E COORDINAMENTO

- ALLESTIMENTO DEL CANTIERE
 - Allestimento di cantiere
 - Realizzazione di delimitazioni
 - Installazione di quadro elettrico e messa a terra di cantiere
- LAVORAZIONI
 - Sostituzione trasformatore esistente
 - Installazione di quadro generale servizi
 - Sostituzione e/o rimodulazione delle apparecchiature di cabina
 - Formazione di tracce per collegamenti tribuna
 - Nolo di piattaforma aerea
 - Montaggio di proiettori e collegamenti area tribuna
- SMOBILIZZO
 - Smobilizzo del cantiere

LAVORAZIONI e loro INTERFERENZE

Individuazione, analisi e valutazione dei rischi concreti

(punto 2.1.2, lettera c, Allegato XV del D.Lgs. 81/2008 e s.m.i.)

Scelte progettuali ed organizzative, procedure, misure preventive e protettive

(punto 2.1.2, lettera d, punto 3, Allegato XV del D.Lgs. 81/2008 e s.m.i.)

ALLESTIMENTO DEL CANTIERE

La Lavorazione è suddivisa nelle seguenti Fasi e Sottofasi:

Allestimento di cantiere

Realizzazione di delimitazioni

Installazione di quadro elettrico e messa a terra di cantiere

Allestimento di cantiere (fase)

Allestimento di un cantiere temporaneo all'interno dello stadio in corrispondenza della tribuna e della cabina elettrica.

Segnaletica specifica della Lavorazione:



1) segnale:  Cartello;

2) segnale:  Carichi sospesi;

3) segnale:  Divieto accesso persone;

Macchine utilizzate:

1) Autocarro.

Rischi generati dall'uso delle macchine:

Cesoiamenti, stritolamenti; Getti, schizzi; Inalazione polveri, fibre; Incendi, esplosioni; Investimento, ribaltamento; Urti, colpi, impatti, compressioni; Rumore; Vibrazioni.

Lavoratori impegnati:

1) Addetto all'allestimento di cantiere;

Misure Preventive e Protettive, aggiuntive a quelle riportate nell'apposito successivo capitolo:

a) DPI: addetto all'allestimento di cantiere;

Prescrizioni Organizzative:

Devono essere forniti al lavoratore adeguati dispositivi di protezione individuale: **a)** casco; **b)** guanti; **c)** occhiali a tenuta; **d)** mascherina antipolvere; **e)** indumenti ad alta visibilità; **f)** calzature di sicurezza con suola imperforabile.

Rischi a cui è esposto il lavoratore:

- a) Investimento, ribaltamento;
- b) Rumore;
- c) Urti, colpi, impatti, compressioni;

Attrezzi utilizzati dal lavoratore:

a) Attrezzi manuali;

Rischi generati dall'uso degli attrezzi:

Punture, tagli, abrasioni; Urti, colpi, impatti, compressioni.

Realizzazione di delimitazioni (fase)

Realizzazione della recinzione di cantiere, al fine di impedire l'accesso involontario dei non addetti ai lavori, e degli accessi al cantiere, per mezzi e lavoratori.

Lavoratori impegnati:

1) Addetto alla realizzazione di delimitazioni;

Addetto alla realizzazione della recinzione, al fine di impedire l'accesso involontario dei non addetti ai lavori, e degli accessi al cantiere, per mezzi e lavoratori.

Misure Preventive e Protettive, aggiuntive a quelle riportate nell'apposito successivo capitolo:

a) DPI: addetto alla realizzazione della recinzione;

Prescrizioni Organizzative:

- Devono essere forniti al lavoratore adeguati dispositivi di protezione individuale: **a)** casco; **b)** guanti; **c)** occhiali a tenuta; **d)** mascherina antipolvere; **e)** indumenti ad alta visibilità; **f)** calzature di sicurezza con suola imperforabile.
- b) Recinzione del cantiere, accessi e segnalazioni: misure organizzative;

Prescrizioni Organizzative:

L'accesso alle zone corrispondenti al cantiere deve essere impedito mediante recinzione robusta e duratura, munita di segnaletica ricordante i divieti e i pericoli.

Quando per la natura dell'ambiente o per l'estensione del cantiere non sia praticamente realizzabile la recinzione completa, è necessario provvedere almeno ad apporre sbarramenti e segnalazioni in corrispondenza delle eventuali vie di accesso alla zona proibita e recinzioni in corrispondenza dei luoghi di lavoro fissi, degli impianti e dei depositi che possono costituire pericolo.

Per i cantieri e luoghi di lavoro che hanno una estensione progressiva i cantieri stradali devono essere adottati provvedimenti che seguono l'andamento dei lavori e comprendenti, a seconda dei casi, mezzi materiali di segregazione e segnalazione, oppure, uomini con funzione di segnalatori o sorveglianti.

Recinzioni, sbarramenti, cartelli segnaletici, segnali e protezioni devono essere di natura tale da risultare costantemente ben visibili. Ove non risulti sufficiente l'illuminazione naturale, gli stessi devono essere illuminati artificialmente; l'illuminazione deve comunque essere prevista per le ore notturne.

Rischi a cui è esposto il lavoratore:

- a) Rumore;
- b) Urti, colpi, impatti, compressioni;
- c) Investimento, ribaltamento;

Attrezzi utilizzati dal lavoratore:

- a) Attrezzi manuali;

Rischi generati dall'uso degli attrezzi:

Punture, tagli, abrasioni; Urti, colpi, impatti, compressioni.

Installazione di quadro elettrico e messa a terra di cantiere (fase)

Realizzazione dell'impianto elettrico del cantiere mediante la posa in opera quadri, interruttori di protezione, cavi, prese e spine.

Lavoratori impegnati:

- 1) Addetto alla installazione di quadro elettrico di cantiere;
Elettricista addetto alla realizzazione dell'impianto elettrico del cantiere, per l'alimentazione di tutte le apparecchiature elettriche, mediante la posa in opera quadri, interruttori di protezione, cavi, prese e spine.

Misure Preventive e Protettive, aggiuntive a quelle riportate nell'apposito successivo capitolo:

- a) DPI: addetto alla realizzazione di impianto elettrico di cantiere;

Prescrizioni Organizzative:

Devono essere forniti al lavoratore adeguati dispositivi di protezione individuale: **a)** casco; **b)** guanti dielettrici; **c)** calzature di sicurezza con suola antisdrucciolo e imperforabile; **d)** cinture di sicurezza.

Rischi a cui è esposto il lavoratore:

- a) Elettrocuzione;
- b) Vibrazioni;
- c) Rumore;

Attrezzi utilizzati dal lavoratore:

- a) Attrezzi manuali;
- b) Trapano elettrico;

Rischi generati dall'uso degli attrezzi:

Punture, tagli, abrasioni; Urti, colpi, impatti, compressioni; Elettrocuzione; Inalazione polveri, fibre.

LAVORAZIONI

La Lavorazione è suddivisa nelle seguenti Fasi e Sottofasi:

- Sostituzione trasformatore esistente
- Installazione di quadro generale servizi
- Sostituzione e/o rimodulazione delle apparecchiature di cabina
- Formazione di tracce per collegamenti tribuna
- Nolo di piattaforma aerea
- Montaggio di proiettori e collegamenti area tribuna

Sostituzione trasformatore esistente (fase)

Sostituzione del trasformatore da 250 KW esistente con altro da 500 KW MT/BT completo di box di protezione e kit di ventilazione e centrale termometrica.

Lavoratori impegnati:

- 1) Addetto alla sostituzione del trasformatore;

Misure Preventive e Protettive, aggiuntive a quelle riportate nell'apposito successivo capitolo:

- a) DPI: addetto alla sostituzione del trasformatore;

Prescrizioni Organizzative:

Devono essere forniti: **a)** casco; **b)** otoprotettori; **c)** occhiali protettivi; **d)** guanti; **e)** calzature di sicurezza; **f)** indumenti protettivi.

Riferimenti Normativi:

D.Lgs. 9 aprile 2008 n. 81, Art. 75.

- b) Linee elettriche: prevenzioni a "Elettrocuzione";

Prescrizioni Organizzative:

Ricognizione dei luoghi. Prima di iniziare le attività deve essere effettuata una ricognizione dei luoghi di lavoro al fine di individuare l'eventuale esistenza di linee elettriche aeree, interrate o sotto traccia, e stabilire le idonee precauzioni per evitare possibili contatti diretti o indiretti con elementi in tensione.

Precauzioni. Quando occorre effettuare lavori non elettrici in prossimità di linee elettriche o di impianti elettrici con parti attive non protette o che per circostanze particolari si debbano ritenere non sufficientemente protette, ferme restando le norme di buona tecnica, si deve rispettare almeno una delle seguenti precauzioni: **a)** mettere fuori tensione ed in sicurezza le parti attive per tutta la durata dei lavori; **b)** posizionare ostacoli rigidi che impediscano l'avvicinamento alle parti attive; **c)** tenere in permanenza, persone, macchine operatrici, apparecchi di sollevamento, ponteggi ed ogni altra attrezzatura a distanza di sicurezza.

Prescrizioni Esecutive:

Segnalazione in superficie. I percorsi e la profondità delle linee interrate o in cunicolo in tensione devono essere rilevati e segnalati in superficie quando interessano direttamente la zona di lavoro.

Distanza di sicurezza. La distanza di sicurezza deve essere tale che non possano avvenire contatti diretti o scariche pericolose per le persone tenendo conto del tipo di lavoro, delle attrezzature usate e delle tensioni presenti e comunque la distanza di sicurezza non deve essere inferiore ai seguenti limiti: **a)** 3 metri, per tensioni fino a 1 kV; **b)** 3.5 metri, per tensioni superiori a 1 kV fino a 30 kV; **c)** 5 metri, per tensioni superiori a 30 kV fino a 132 kV; **d)** 7 metri, per tensioni superiori a 132 kV.

- c) Lavori elettrici: prevenzioni a "Elettrocuzione";

Prescrizioni Organizzative:

Soggetti abilitati. I lavori su impianti o apparecchiature elettriche devono essere effettuati solo da imprese singole o associate (elettricisti) abilitate che dovranno rilasciare, prima della messa in esercizio dell'impianto, la "dichiarazione di conformità".

Riferimenti Normativi:

D.Lgs. 9 aprile 2008 n. 81, Art. 82; D.M. 22 gennaio 2008 n.37.

Rischi a cui è esposto il lavoratore:

- a) Rumore;
- b) Vibrazioni;
- c) Elettrocuzione;
- d) Punture, tagli, abrasioni;
- e) Caduta dall'alto;
- f) Inalazione polveri, fibre;

Attrezzi utilizzati dal lavoratore:

- a) Attrezzi manuali;
- b) Trapano elettrico;
- c) Scala semplice;

Rischi generati dall'uso degli attrezzi:

Punture, tagli, abrasioni; Urti, colpi, impatti, compressioni; Elettrocuzione; Inalazione polveri, fibre; Rumore; Vibrazioni; Caduta dall'alto; Movimentazione manuale dei carichi.

Installazione di quadro generale servizi (fase)

Fornitura e posa in opera di un nuovo quadro QPG (protezione generale in bassa tensione) per alimentare il quadro in BT esistente, il quadro generale servizi (QGS) e la centrale idrica antincendio. Installazione di un quadro generale servizi adiacente al quadro generale in BT esistente.

Lavoratori impegnati:

1) Addetto alla realizzazione di nuovo quadro;

Misure Preventive e Protettive, aggiuntive a quelle riportate nell'apposito successivo capitolo:

a) DPI: addetto alla realizzazione di nuovo quadro;

Prescrizioni Organizzative:

Devono essere forniti: **a)** casco; **b)** otoprotettori; **c)** occhiali protettivi; **d)** guanti; **e)** calzature di sicurezza; **f)** indumenti protettivi.

Riferimenti Normativi:

D.Lgs. 9 aprile 2008 n. 81, Art. 75.

b) Linee elettriche aeree: precauzioni;

Prescrizioni Organizzative:

Precauzioni. Quando occorre effettuare lavori non elettrici in prossimità di linee elettriche o di impianti elettrici con parti attive non protette o che per circostanze particolari si debbano ritenere non sufficientemente protette, ferme restando le norme di buona tecnica, si deve rispettare almeno una delle seguenti precauzioni: **a)** mettere fuori tensione ed in sicurezza le parti attive per tutta la durata dei lavori; **b)** posizionare ostacoli rigidi che impediscano l'avvicinamento alle parti attive; **c)** tenere in permanenza, persone, macchine operatrici, apparecchi di sollevamento, ponteggi ed ogni altra attrezzatura a distanza di sicurezza.

Riferimenti Normativi:

D.Lgs. 9 aprile 2008 n. 81, Art. 117.

c) Linee elettriche interrate: segnalazione in superficie;

Prescrizioni Esecutive:

Segnalazione in superficie. I percorsi e la profondità delle linee interrate o in cunicolo in tensione devono essere rilevati e segnalati in superficie quando interessano direttamente la zona di lavoro.

d) Linee elettriche aeree: distanza di sicurezza;

Prescrizioni Esecutive:

Distanza di sicurezza. La distanza di sicurezza deve essere tale che non possano avvenire contatti diretti o scariche pericolose per le persone tenendo conto del tipo di lavoro, delle attrezzature usate e delle tensioni presenti e comunque la distanza di sicurezza non deve essere inferiore ai seguenti limiti: **a)** 3 metri, per tensioni fino a 1 kV; **b)** 3.5 metri, per tensioni superiori a 1 kV fino a 30 kV; **c)** 5 metri, per tensioni superiori a 30 kV fino a 132 kV; **d)** 7 metri, per tensioni superiori a 132 kV.

Riferimenti Normativi:

D.Lgs. 9 aprile 2008 n. 81, Art. 117.

e) Lavori elettrici: soggetti abilitati;

Prescrizioni Organizzative:

Soggetti abilitati. I lavori su impianti o apparecchiature elettriche devono essere effettuati solo da imprese singole o associate (elettricisti) abilitate che dovranno rilasciare, prima della messa in esercizio dell'impianto, la "dichiarazione di conformità".

Riferimenti Normativi:

D.Lgs. 9 aprile 2008 n. 81, Art. 82; D.M. 22 gennaio 2008 n.37.

Rischi a cui è esposto il lavoratore:

- a) Rumore;
- b) Vibrazioni;
- c) Elettrocuzione;
- d) Punture, tagli, abrasioni;
- e) Inalazione polveri, fibre;

Attrezzi utilizzati dal lavoratore:

- a) Attrezzi manuali;
- b) Trapano elettrico;

Rischi generati dall'uso degli attrezzi:

Punture, tagli, abrasioni; Urti, colpi, impatti, compressioni; Elettrocuzione; Inalazione polveri, fibre; Rumore; Vibrazioni.

Sostituzione e/o rimodulazione delle apparecchiature di cabina (fase)

Sostituzione e/o rimodulazione delle apparecchiature di cabina, della quadristica e dei cavi necessari per la realizzazione dei lavori a perfetta regola d'arte e in conformità delle vigenti norme applicabili al lavoro.

Lavoratori impegnati:

- 1) Addetto alla sostituzione e/o rimodulazione delle apparecchiature di cabina;

Misure Preventive e Protettive, aggiuntive a quelle riportate nell'apposito successivo capitolo:

- a) DPI: addetto alla sostituzione e/o rimodulazione delle apparecchiature di cabina;

Prescrizioni Organizzative:

Devono essere forniti: a) casco; b) otoprotettori; c) occhiali protettivi; d) guanti; e) calzature di sicurezza; f) indumenti protettivi.

Riferimenti Normativi:

D.Lgs. 9 aprile 2008 n. 81, Art. 75.

Rischi a cui è esposto il lavoratore:

- a) Rumore;
- b) Vibrazioni;
- c) Elettrocuzione;
- d) Punture, tagli, abrasioni;
- e) Caduta dall'alto;
- f) Inalazione polveri, fibre;

Attrezzi utilizzati dal lavoratore:

- a) Attrezzi manuali;
- b) Trapano elettrico;
- c) Scala semplice;
- d) Scala doppia;

Rischi generati dall'uso degli attrezzi:

Punture, tagli, abrasioni; Urti, colpi, impatti, compressioni; Elettrocuzione; Inalazione polveri, fibre; Rumore; Vibrazioni; Caduta dall'alto; Movimentazione manuale dei carichi; Cesoiamenti, stritolamenti.

Formazione di tracce per collegamenti tribuna (fase)

Apertura e/o chiusura di tracce a pavimento, compreso l'onere dell'accatastamento nell'ambito del cantiere ed il trasporto delle macerie alle pubbliche discariche.

Lavoratori impegnati:

- 1) Addetto all'assistenza agli impianti;

Assistenza agli impianti. Durante la fase lavorativa si prevede il trasporto orizzontale e verticale del materiale di risulta, la cernita e l'accatastamento dei materiali eventualmente recuperabili.

Misure Preventive e Protettive, aggiuntive a quelle riportate nell'apposito successivo capitolo:

- a) DPI: addetto all'assistenza agli impianti;

Prescrizioni Organizzative:

Devono essere forniti al lavoratore adeguati dispositivi di protezione individuale: a) guanti; b) casco; c) calzature di sicurezza con suola antiscivolo ed imperforabile; d) occhiali; e) otoprotettori.

- b) Martello demolitore elettrico: misure preventive e protettive;

Prescrizioni Esecutive:

Prima dell'uso: 1) Assicurati che l'utensile sia a doppio isolamento (220V) o alimentato a bassissima tensione di sicurezza (50V), comunque non collegato a terra; 2) Accertati che il cavo di alimentazione e la spina non presentino danneggiamenti evitando assolutamente di utilizzare nastri isolanti adesivi per eseguire eventuali riparazioni; 3) Accertati del corretto funzionamento dei comandi; 4) Assicurati del corretto fissaggio della punta e degli accessori; 5) Assicurati della presenza e dell'efficienza della cuffia antirumore; 6) Provvedi a segnalare la zona esposta a livello di rumorosità elevato.

Durante l'uso: 1) Accertati che il cavo di alimentazione non intralci i passaggi e sia posizionato in modo da evitare che sia soggetto a danneggiamenti; 2) Procedi impugnando saldamente l'attrezzo con due mani; 3) Provvedi ad interdire al passaggio l'area di lavoro; 4) Assicurati di essere in posizione stabile prima di iniziare le lavorazioni; 5) Assicurati di aver interrotto l'alimentazione elettrica durante le pause di lavoro; 6) Informa tempestivamente il preposto e/o il datore di lavoro, di malfunzionamenti o pericoli che dovessero evidenziarsi durante il lavoro.

Dopo l'uso: 1) Ricordati di scollegare l'alimentazione elettrica dell'utensile; 2) Effettua tutte le operazioni di revisione e manutenzione dell'attrezzo secondo quanto indicato nel libretto dopo esserti accertato di aver sconnesso l'alimentazione elettrica.

Riferimenti Normativi:

D.Lgs. 9 aprile 2008 n.81, Titolo III, Capo 1; D.Lgs. 9 aprile 2008 n.81, Titolo III, Capo 3; D.Lgs. 9 aprile 2008 n.81, Allegato 6.

- c) Custodia degli utensili del martello demolitore;

Prescrizioni Esecutive:

Gli utensili del martello non utilizzati devono essere conservati in luogo asciutto e chiuso a chiave.

- d) Martello demolitore: prevenzioni a "Urti, colpi, impatti, compressioni";

Prescrizioni Esecutive:

Blocco del martello demolitore. Prima di iniziarne l'impiego, devono essere valutati tutti i fattori che potrebbero determinare il blocco del martello durante le operazioni lavorative, con la conseguente probabile perdita del controllo dello stesso da parte del lavoratore.

Sostituzione degli utensili del martello demolitore. La sostituzione degli utensili (punta, scalpello, vanghetta) deve essere eseguita utilizzando gli attrezzi adeguati e sconnettendo l'utensile dalla rete di alimentazione.

- e) Martello demolitore: posizione del lavoratore;

Prescrizioni Esecutive:

Il lavoratore, durante il funzionamento del martello demolitore, deve tenere ben saldo l'utensile ed assumere una corretta posizione di equilibrio: infatti quando il materiale lavorato crolla o si distacca, egli subirà un contraccolpo che tenderà a spostarlo lateralmente o in avanti.

Rischi a cui è esposto il lavoratore:

- a) Inalazione polveri, fibre;
- b) Rumore;
- c) Vibrazioni;
- d) Punture, tagli, abrasioni;
- e) M.M.C. (sollevamento e trasporto);
- f) Scivolamenti, cadute a livello;

Attrezzi utilizzati dal lavoratore:

- a) Attrezzi manuali;
- b) Martello demolitore elettrico;
- c) Carriola;

Rischi generati dall'uso degli attrezzi:

Punture, tagli, abrasioni; Urti, colpi, impatti, compressioni; Elettrocuzione; Inalazione polveri, fibre; Irritazioni cutanee, reazioni allergiche.

Nolo di piattaforma aerea (fase)

Nolo di piattaforma aerea per consentire il montaggio dei proiettori nell'area della tribuna.

Macchine utilizzate:

- 1) Piattaforma sviluppabile.

Rischi generati dall'uso delle macchine:

Caduta dall'alto; Caduta di materiale dall'alto o a livello; Cesoiamenti, stritolamenti; Elettrocuzione; Incendi, esplosioni.

Lavoratori impegnati:

- 1) Addetto al nolo di Piattaforma aerea;

Misure Preventive e Protettive, aggiuntive a quelle riportate nell'apposito successivo capitolo:

- a) DPI: addetto al nolo di Piattaforma aerea;

Prescrizioni Organizzative:

Devono essere forniti al lavoratore adeguati dispositivi di protezione individuale: **a)** casco; **b)** guanti; **c)** occhiali a tenuta; **d)** mascherina antipolvere; **e)** indumenti ad alta visibilità; **f)** calzature di sicurezza con suola impermeabile.

- b) Piattaforma sviluppabile: misure preventive e protettive;

Prescrizioni Esecutive:

Prima dell'uso: **1)** verificare la posizione delle linee elettriche che possano interferire con le manovre; **2)** verificare l'idoneità dei percorsi; **3)** verificare il funzionamento dei dispositivi di manovra posti sulla piattaforma e sull'autocarro; **4)** verificare che le piattaforme siano munite di parapetto su tutti i lati verso il vuoto.

Durante l'uso: **1)** posizionare il carro su terreno solido ed in posizione orizzontale, controllando con la livella o il pendolino; **2)** utilizzare gli appositi stabilizzatori; **3)** le manovre devono essere eseguite con i comandi posti nella piattaforma; **4)** salire o scendere solo con la piattaforma in posizione di riposo; **5)** durante gli spostamenti portare in posizione di riposo ed evacuare la piattaforma; **6)** non sovraccaricare la piattaforma; **7)** non aggiungere sovrastrutture alla piattaforma; **8)** l'area sottostante la zona operativa del cestello deve essere opportunamente delimitata; **9)** utilizzare i dispositivi di protezione individuale anticaduta, da collegare agli appositi attacchi; **10)** segnalare tempestivamente eventuali gravi malfunzionamenti; **11)** eseguire il rifornimento di carburante a motore spento e non fumare.

Dopo l'uso: **1)** posizionare correttamente il mezzo portando la piattaforma in posizione di riposo ed azionando il freno di stazionamento; **2)** lasciare sempre la macchina in perfetta efficienza, curandone la pulizia e la manutenzione secondo le indicazioni del costruttore.

Riferimenti Normativi:

D.Lgs. 9 aprile 2008 n.81, Titolo III, Capo 1; D.Lgs. 9 aprile 2008 n.81, Allegato 6.

- c) Piattaforma sviluppabile: dispositivi di manovra;

Prescrizioni Esecutive:

All'inizio di ciascun turno di lavoro deve essere verificato il funzionamento dei dispositivi di manovra posti sulla piattaforma e sull'autocarro.

- d) Piattaforma sviluppabile: manovre;

Prescrizioni Esecutive:

La piattaforma sviluppabile deve essere manovrata direttamente dagli appositi comandi presenti su di essa.

- e) Piattaforma sviluppabile: prevenzioni a "Caduta dall'alto";

Prescrizioni Esecutive:

Piattaforma sviluppabile: parapetti. Verificare l'efficienza dei parapetti della piattaforma su tutti i lati verso il vuoto.

Piattaforma sviluppabile: salita. E' consentita la salita e la discesa dalla piattaforma solo quando essa si trova in posizione di riposo.

Piattaforma sviluppabile: sovrastrutture. E' tassativamente vietato aggiungere sovrastrutture alla piattaforma.

- f) Piattaforma sviluppabile: prevenzioni a "Investimento, ribaltamento ";

Prescrizioni Esecutive:

Piattaforma sviluppabile: posizionamento. Prima di iniziare le lavorazioni, verificare la solidità del terreno e la sua orizzontalità.

Piattaforma sviluppabile: sovraccarichi. Non sovraccaricare la piattaforma con materiali e/o persone.

Piattaforma sviluppabile: spostamenti. Durante gli spostamenti della macchina, portare la piattaforma in posizione di riposo sgombrandola da materiali, utensili, ecc.

Piattaforma sviluppabile: stabilizzatori. Qualora la macchina sia dotata di stabilizzatori, essi andranno opportunamente posizionati prima dell'utilizzazione della piattaforma.

Rischi a cui è esposto il lavoratore:

- a) Investimento, ribaltamento;
- b) Caduta di materiale dall'alto o a livello;
- c) Rumore;
- d) Caduta dall'alto;
- e) Punture, tagli, abrasioni;
- f) Scivolamenti, cadute a livello;
- g) Urti, colpi, impatti, compressioni;

Montaggio di proiettori e collegamenti area tribuna (fase)

Fornitura e posa in opera dei proiettori nell'area della tribuna per mezzo di cestello con i relativi collegamenti, per ripristinare l'illuminamento originario, nel rispetto della specifica normativa di settore per la porzione di campo di calcio e della pista interessata, dovuto essenzialmente all'interposizione della copertura della tribuna con le torri faro, con relativo circuito e dispositivi di allaccio.

Macchine utilizzate:

- 1) Piattaforma sviluppabile.

Rischi generati dall'uso delle macchine:

Caduta dall'alto; Caduta di materiale dall'alto o a livello; Cesoiamenti, stritolamenti; Elettrocuzione; Incendi, esplosioni.

Lavoratori impegnati:

- 1) Addetto al montaggio di proiettori area tribuna;

Misure Preventive e Protettive, aggiuntive a quelle riportate nell'apposito successivo capitolo:

- a) DPI: addetto al montaggio di proiettori area tribuna;

Prescrizioni Organizzative:

Devono essere forniti: **a)** casco; **b)** otoprotettori; **c)** occhiali protettivi; **d)** guanti; **e)** calzature di sicurezza; **f)** indumenti protettivi.

Riferimenti Normativi:

D.Lgs. 9 aprile 2008 n. 81, Art. 75.

- b) Lavori in quota: attrezzatura anticaduta;

Prescrizioni Esecutive:

Attrezzatura anticaduta. Il personale addetto a lavori in quota, ogni qual volta non siano attuabili misure di prevenzione e protezione collettiva, dovrà utilizzare idonei sistemi di protezione anticaduta individuali. In particolare sono da prendere in considerazione specifici sistemi di sicurezza che consentono una maggior mobilità del lavoratore quali: avvolgitori/svolgitori automatici di fune di trattenuta, sistema a guida fissa e ancoraggio scorrevole, altri sistemi analoghi.

Rischi a cui è esposto il lavoratore:

- a) Caduta dall'alto;
- b) Elettrocuzione;
- c) M.M.C. (sollevamento e trasporto);
- d) Rumore;
- e) Vibrazioni;
- f) Caduta di materiale dall'alto o a livello;
- g) Inalazione polveri, fibre;
- h) Urti, colpi, impatti, compressioni;

Attrezzi utilizzati dal lavoratore:

- a) Attrezzi manuali;
- b) Trapano a batteria;
- c) Scala semplice;
- d) Scala doppia;

Rischi generati dall'uso degli attrezzi:

Punture, tagli, abrasioni; Urti, colpi, impatti, compressioni; Elettrocuzione; Inalazione polveri, fibre; Rumore; Vibrazioni; Caduta dall'alto; Movimentazione manuale dei carichi; Cesoiamenti, stritolamenti.

SMOBILIZZO

La Lavorazione è suddivisa nelle seguenti Fasi e Sottofasi:

Smobilizzo del cantiere

Smobilizzo del cantiere (fase)

Smobilizzo del cantiere realizzato attraverso lo smontaggio delle postazioni di lavoro fisse, di tutti gli impianti di cantiere, delle opere provvisoriale e di protezione e della recinzione posta in opera all'insediamento del cantiere stesso.

Macchine utilizzate:

1) Autocarro.

Rischi generati dall'uso delle macchine:

Cesoiamenti, stritolamenti; Getti, schizzi; Inalazione polveri, fibre; Incendi, esplosioni; Investimento, ribaltamento; Urti, colpi, impatti, compressioni; Rumore; Vibrazioni.

Lavoratori impegnati:

1) Addetto allo smobilizzo del cantiere;

Addetto allo smobilizzo del cantiere realizzato attraverso lo smontaggio delle postazioni di lavoro fisse, di tutti gli impianti di cantiere, delle opere provvisoriale e di protezione, della recinzione posta in opera all'insediamento del cantiere stesso ed il caricamento di tutte le attrezzature, macchine e materiali eventualmente presenti, su autocarri per l'allontanamento.

Misure Preventive e Protettive, aggiuntive a quelle riportate nell'apposito successivo capitolo:

a) DPI: addetto allo smobilizzo del cantiere;

Prescrizioni Organizzative:

Devono essere forniti ai lavoratori adeguati dispositivi di protezione individuale: **a)** casco; **b)** guanti; **c)** calzature di sicurezza con suola antiscivolo e impermeabile; **d)** occhiali di sicurezza.

Rischi a cui è esposto il lavoratore:

a) Rumore;

b) Urti, colpi, impatti, compressioni;

Attrezzi utilizzati dal lavoratore:

a) Attrezzi manuali;

b) Scala semplice;

Rischi generati dall'uso degli attrezzi:

Punture, tagli, abrasioni; Urti, colpi, impatti, compressioni; Caduta dall'alto.

RISCHI individuati nelle Lavorazioni e relative MISURE PREVENTIVE E PROTETTIVE.

rischi derivanti dalle lavorazioni e dall'uso di macchine ed attrezzi

Elenco dei rischi:

- 1) Caduta dall'alto;
- 2) Elettrocuzione;
- 3) Inalazione polveri, fibre;
- 4) Investimento, ribaltamento;
- 5) M.M.C. (sollevamento e trasporto);
- 6) Rumore;
- 7) Vibrazioni.

RISCHIO: "Caduta dall'alto"

Descrizione del Rischio:

Lesioni a causa di cadute dall'alto per perdita di stabilità dell'equilibrio dei lavoratori, in assenza di adeguate misure di prevenzione, da un piano di lavoro ad un altro posto a quota inferiore.

MISURE PREVENTIVE e PROTETTIVE:

- a) **Nelle lavorazioni:** Montaggio di proiettori e collegamenti area tribuna;

Prescrizioni Organizzative:

Resistenza della copertura. Prima di procedere alla esecuzione di lavori su tetti, lucernari, coperture simili, deve essere accertato che questi abbiano resistenza sufficiente per sostenere il peso degli operai e dei materiali di impiego. Nel caso in cui sia dubbia tale resistenza, devono essere adottati i necessari apprestamenti atti a garantire la incolumità delle persone addette, disponendo a seconda dei casi, tavole sopra le orditure, sottopalchi e facendo uso di cinture di sicurezza.

Prescrizioni Esecutive:

Attrezzatura anticaduta. Il personale addetto a lavori in copertura, ogni qual volta non siano attuabili misure di prevenzione e protezione collettiva, dovrà utilizzare idonei sistemi di protezione anticaduta individuali. In particolare sono da prendere in considerazione specifici sistemi di sicurezza che consentono una maggior mobilità del lavoratore quali: avvolgitori/svolgitori automatici di fune di trattenuta, sistema a guida fissa e ancoraggio scorrevole, altri sistemi analoghi.

Protezione perimetrale. Prima dell'inizio dei lavori in copertura è necessario verificare la presenza o approntare una protezione perimetrale lungo tutto il contorno libero della superficie interessata.

RISCHIO: "Elettrocuzione"

Descrizione del Rischio:

Elettrocuzione per contatto diretto o indiretto con parti dell'impianto elettrico in tensione o folgorazione dovuta a caduta di fulmini in prossimità del lavoratore.

MISURE PREVENTIVE e PROTETTIVE:

- a) **Nelle lavorazioni:** Installazione di quadro elettrico e messa a terra di cantiere;

Prescrizioni Organizzative:

I lavori su impianti o apparecchiature elettriche devono essere effettuati solo da imprese singole o associate (elettricisti) abilitate che dovranno rilasciare, prima della messa in esercizio dell'impianto, la "dichiarazione di conformità".

Riferimenti Normativi:

D.Lgs. 9 aprile 2008 n. 81, Art. 82; D.M. 22 gennaio 2008 n.37.

- b) **Nelle lavorazioni:** Montaggio di proiettori e collegamenti area tribuna;

Prescrizioni Organizzative:

Soggetti abilitati. I lavori su impianti o apparecchiature elettriche devono essere effettuati solo da imprese singole o associate (elettricisti) abilitate che dovranno rilasciare, prima della messa in esercizio dell'impianto, la "dichiarazione di conformità".

Riferimenti Normativi:

D.Lgs. 9 aprile 2008 n. 81, Art. 82; D.M. 22 gennaio 2008 n.37.

RISCHIO: "Inalazione polveri, fibre"

Descrizione del Rischio:

Lesioni all'apparato respiratorio ed in generale alla salute del lavoratore derivanti dall'esposizione per l'impiego diretto di materiali in grana minuta, in polvere o in fibrosi e/o derivanti da lavorazioni o operazioni che ne comportano l'emissione.

Intervento di potenziamento della cabina elettrica MT/BT e integrazione dell'impianto di illuminazione della porzione di campo di calcio e di pista di atletica a seguito della realizzazione della nuova tribuna. Stadio Comunale "C. Puttilli" Barletta - Pag. 41

MISURE PREVENTIVE e PROTETTIVE:

- a) **Nelle lavorazioni:** Formazione di tracce per collegamenti tribuna;

Prescrizioni Organizzative:

Demolizioni: inumidimento materiali. Durante i lavori di demolizione si deve provvedere a ridurre il sollevamento della polvere, irrorando con acqua le murature ed i materiali di risulta.

Demolizioni: materiali contenenti amianto. Prima di procedere alla demolizione del manufatto accertarsi che lo stesso non presenti materiali contenenti amianto, ed eventualmente procedere alla loro eliminazione preventiva in conformità a quanto disposto dal D.M. Sanità del 6.09.1994.

Demolizioni: stoccaggio ed evacuazione detriti. Curare che lo stoccaggio e l'evacuazione dei detriti e delle macerie avvengano correttamente.

Riferimenti Normativi:

D.Lgs. 9 aprile 2008 n. 81, Art. 96; D.Lgs. 9 aprile 2008 n. 81, Art. 153.

RISCHIO: "Investimento, ribaltamento"

Descrizione del Rischio:

Lesioni causate dall'investimento ad opera di macchine operatrici o conseguenti al ribaltamento delle stesse.

MISURE PREVENTIVE e PROTETTIVE:

- a) **Nelle lavorazioni:** Allestimento di cantiere ; Nolo di piattaforma aerea ;

Prescrizioni Esecutive:

Indumenti da lavoro ad alta visibilità, per tutti gli operatori impegnati nei lavori stradali o che operano in zone con forte flusso di mezzi d'opera.

RISCHIO: M.M.C. (sollevamento e trasporto)

Descrizione del Rischio:

Lesioni relative all'apparato scheletrico e/o muscolare durante la movimentazione manuale dei carichi con operazioni di trasporto o sostegno comprese le azioni di sollevare e deporre i carichi. Per tutti i dettagli inerenti l'analisi del rischio (schede di valutazione, ecc) si rimanda al documento di valutazione specifico.

MISURE PREVENTIVE e PROTETTIVE:

- a) **Nelle lavorazioni:** Formazione di tracce per collegamenti tribuna; Montaggio di proiettori e collegamenti area tribuna;

Misure tecniche e organizzative:

Organizzazione del lavoro. Le attività lavorative devono essere organizzate tenuto conto delle seguenti indicazioni: **a)** l'ambiente di lavoro (temperatura, umidità e ventilazione) deve presentare condizioni microclimatiche adeguate; **b)** gli spazi dedicati alla movimentazione devono essere adeguati; **c)** il sollevamento dei carichi deve essere eseguito sempre con due mani e da una sola persona; **d)** il carico da sollevare non deve essere estremamente freddo, caldo o contaminato; **e)** le altre attività di movimentazione manuale devono essere minimali; **f)** deve esserci adeguata frizione tra piedi e pavimento; **g)** i gesti di sollevamento devono essere eseguiti in modo non brusco.

RISCHIO: Rumore

Descrizione del Rischio:

Per tutti i dettagli inerenti l'analisi del rischio (schede di valutazione, ecc) si rimanda al documento di valutazione specifico.

MISURE PREVENTIVE e PROTETTIVE:

- a) **Nelle lavorazioni:** Allestimento di cantiere ; Realizzazione di delimitazioni; Nolo di piattaforma aerea ; Smobilizzo del cantiere;

Nelle macchine: Autocarro;

Fascia di appartenenza. Il livello di esposizione è "Minore dei valori inferiori di azione: 80 dB(A) e 135 dB(C)".

Misure tecniche e organizzative:

Organizzazione del lavoro. Le attività lavorative devono essere organizzate tenuto conto delle seguenti indicazioni: **a)** scelta di attrezzature di lavoro adeguate, tenuto conto del lavoro da svolgere, che emettano il minor rumore possibile; **b)** adozione di metodi di lavoro che implicano una minore esposizione al rumore; **c)** riduzione del rumore mediante una migliore organizzazione del lavoro attraverso la limitazione della durata e dell'intensità dell'esposizione e l'adozione di orari di lavoro

appropriati, con sufficienti periodi di riposo; **d**) adozione di opportuni programmi di manutenzione delle attrezzature e macchine di lavoro, del luogo di lavoro e dei sistemi sul posto di lavoro; **e**) progettazione della struttura dei luoghi e dei posti di lavoro al fine di ridurre l'esposizione al rumore dei lavoratori; **f**) adozione di misure tecniche per il contenimento del rumore trasmesso per via aerea, quali schermature, involucri o rivestimenti realizzati con materiali fonoassorbenti; **g**) adozione di misure tecniche per il contenimento del rumore strutturale, quali sistemi di smorzamento o di isolamento; **h**) locali di riposo messi a disposizione dei lavoratori con rumorosità ridotta a un livello compatibile con il loro scopo e le loro condizioni di utilizzo.

- b) Nelle lavorazioni:** Installazione di quadro elettrico e messa a terra di cantiere; Sostituzione trasformatore esistente; Installazione di quadro generale servizi; Sostituzione e/o rimodulazione delle apparecchiature di cabina; Formazione di tracce per collegamenti tribuna;

Fascia di appartenenza. Il livello di esposizione è "Maggiore dei valori superiori di azione: 85 dB(A) e 137 dB(C)".

Misure tecniche e organizzative:

Organizzazione del lavoro. Le attività lavorative devono essere organizzate tenuto conto delle seguenti indicazioni: **a**) scelta di attrezzature di lavoro adeguate, tenuto conto del lavoro da svolgere, che emettano il minor rumore possibile; **b**) adozione di metodi di lavoro che implicano una minore esposizione al rumore; **c**) riduzione del rumore mediante una migliore organizzazione del lavoro attraverso la limitazione della durata e dell'intensità dell'esposizione e l'adozione di orari di lavoro appropriati, con sufficienti periodi di riposo; **d**) adozione di opportuni programmi di manutenzione delle attrezzature e macchine di lavoro, del luogo di lavoro e dei sistemi sul posto di lavoro; **e**) progettazione della struttura dei luoghi e dei posti di lavoro al fine di ridurre l'esposizione al rumore dei lavoratori; **f**) adozione di misure tecniche per il contenimento del rumore trasmesso per via aerea, quali schermature, involucri o rivestimenti realizzati con materiali fonoassorbenti; **g**) adozione di misure tecniche per il contenimento del rumore strutturale, quali sistemi di smorzamento o di isolamento; **h**) locali di riposo messi a disposizione dei lavoratori con rumorosità ridotta a un livello compatibile con il loro scopo e le loro condizioni di utilizzo.

Segnalazione e delimitazione dell'ambiente di lavoro. I luoghi di lavoro devono avere i seguenti requisiti: **a**) indicazione, con appositi segnali, dei luoghi di lavoro dove i lavoratori sono esposti ad un rumore al di sopra dei valori superiori di azione; **b**) ove ciò è tecnicamente possibile e giustificato dal rischio, delimitazione e accesso limitato delle aree, dove i lavoratori sono esposti ad un rumore al di sopra dei valori superiori di azione.

Dispositivi di protezione individuale:

Devono essere forniti: **a**) otoprotettori.

- c) Nelle lavorazioni:** Montaggio di proiettori e collegamenti area tribuna;

Fascia di appartenenza. Il livello di esposizione è "Compreso tra i valori inferiori e superiori di azione: 80/85 dB(A) e 135/137 dB(C)".

Misure tecniche e organizzative:

Organizzazione del lavoro. Le attività lavorative devono essere organizzate tenuto conto delle seguenti indicazioni: **a**) scelta di attrezzature di lavoro adeguate, tenuto conto del lavoro da svolgere, che emettano il minor rumore possibile; **b**) adozione di metodi di lavoro che implicano una minore esposizione al rumore; **c**) riduzione del rumore mediante una migliore organizzazione del lavoro attraverso la limitazione della durata e dell'intensità dell'esposizione e l'adozione di orari di lavoro appropriati, con sufficienti periodi di riposo; **d**) adozione di opportuni programmi di manutenzione delle attrezzature e macchine di lavoro, del luogo di lavoro e dei sistemi sul posto di lavoro; **e**) progettazione della struttura dei luoghi e dei posti di lavoro al fine di ridurre l'esposizione al rumore dei lavoratori; **f**) adozione di misure tecniche per il contenimento del rumore trasmesso per via aerea, quali schermature, involucri o rivestimenti realizzati con materiali fonoassorbenti; **g**) adozione di misure tecniche per il contenimento del rumore strutturale, quali sistemi di smorzamento o di isolamento; **h**) locali di riposo messi a disposizione dei lavoratori con rumorosità ridotta a un livello compatibile con il loro scopo e le loro condizioni di utilizzo.

Dispositivi di protezione individuale:

Devono essere forniti: **a**) otoprotettori.

RISCHIO: Vibrazioni

Descrizione del Rischio:

Per tutti i dettagli inerenti l'analisi del rischio (schede di valutazione, ecc) si rimanda al documento di valutazione specifico.

MISURE PREVENTIVE e PROTETTIVE:

- a) Nelle lavorazioni:** Installazione di quadro elettrico e messa a terra di cantiere; Sostituzione trasformatore esistente; Installazione di quadro generale servizi; Sostituzione e/o rimodulazione delle apparecchiature di cabina; Formazione di tracce per collegamenti tribuna; Montaggio di proiettori e collegamenti area tribuna;

Fascia di appartenenza. Mano-Braccio (HAV): "Compreso tra 2,5 e 5,0 m/s²"; Corpo Intero (WBV): "Non presente".

Misure tecniche e organizzative:

Misure generali. I rischi, derivanti dall'esposizione dei lavoratori a vibrazioni, devono essere eliminati alla fonte o ridotti al minimo.

Organizzazione del lavoro. Le attività lavorative devono essere organizzate tenuto conto delle seguenti indicazioni: **a**) i metodi di lavoro adottati devono essere quelli che richiedono la minore esposizione a vibrazioni meccaniche; **b**) la durata e l'intensità dell'esposizione a vibrazioni meccaniche deve essere opportunamente limitata al minimo necessario per le esigenze della

lavorazione; **c)** l'orario di lavoro deve essere organizzato in maniera appropriata al tipo di lavoro da svolgere; **d)** devono essere previsti adeguati periodi di riposo in funzione del tipo di lavoro da svolgere.

Attrezzature di lavoro. Le attrezzature di lavoro impiegate: **a)** devono essere adeguate al lavoro da svolgere; **b)** devono essere concepite nel rispetto dei principi ergonomici; **c)** devono produrre il minor livello possibile di vibrazioni, tenuto conto del lavoro da svolgere; **d)** devono essere soggette ad adeguati programmi di manutenzione.

Dispositivi di protezione individuale:

Devono essere forniti: **a)** indumenti protettivi; **b)** guanti antivibrazione; **c)** maniglie antivibrazione.

b) Nelle macchine: Autocarro;

Fascia di appartenenza. Mano-Braccio (HAV): "Non presente"; Corpo Intero (WBV): "Inferiore a 0,5 m/s²".

Misure tecniche e organizzative:

Misure generali. I rischi, derivanti dall'esposizione dei lavoratori a vibrazioni, devono essere eliminati alla fonte o ridotti al minimo.

ATTREZZATURE utilizzate nelle Lavorazioni

Elenco degli attrezzi:

- 1) Attrezzi manuali;
- 2) Carriola;
- 3) Martello demolitore elettrico;
- 4) Scala doppia;
- 5) Scala semplice;
- 6) Trapano a batteria;
- 7) Trapano elettrico.

Attrezzi manuali

Gli attrezzi manuali (picconi, badili, martelli, tenaglie, cazzuole, frattazzi, chiavi, scalpelli, ecc.), presenti in tutte le fasi lavorative, sono sostanzialmente costituiti da una parte destinata all'impugnatura, in legno o in acciaio, ed un'altra, variamente conformata, alla specifica funzione svolta.

Rischi generati dall'uso dell'Attrezzo:

- 1) Punture, tagli, abrasioni;
- 2) Urti, colpi, impatti, compressioni;

Misure Preventive e Protettive relative all'Attrezzo:

- 1) DPI: utilizzatore attrezzi manuali;

Prescrizioni Organizzative:

Devono essere forniti al lavoratore adeguati dispositivi di protezione individuale: **a)** casco; **b)** calzature di sicurezza; **c)** occhiali; **d)** guanti.

Carriola

La carriola è un'attrezzatura di cantiere per la movimentazione manuale di materiali.

Rischi generati dall'uso dell'Attrezzo:

- 1) Punture, tagli, abrasioni;
- 2) Urti, colpi, impatti, compressioni;

Misure Preventive e Protettive relative all'Attrezzo:

- 1) DPI: utilizzatore carriola;

Prescrizioni Organizzative:

Devono essere forniti all'utilizzatore adeguati dispositivi di protezione individuale: **a)** casco; **b)** calzature di sicurezza; **c)** guanti; **d)** indumenti protettivi.

Martello demolitore elettrico

Il martello demolitore è un utensile la cui utilizzazione risulta necessaria ogni qualvolta si presenti l'esigenza di un elevato numero di colpi ed una battuta potente. Vengono prodotti tre tipi di martello, in funzione della potenza richiesta: un primo, detto anche scalpello o piccolo scrostatore, la cui funzione è la scrostatura di intonaci o la demolizione di pavimenti e rivestimenti, un secondo, detto martello picconatore, il cui utilizzo può essere sostanzialmente ricondotto a quello del primo tipo ma con una potenza e frequenza maggiori che ne permettono l'utilizzazione anche su materiali sensibilmente più duri, ed infine i martelli demolitori veri e propri, che vengono utilizzati per l'abbattimento delle strutture murarie, opere in calcestruzzo, frantumazione di manti stradali, ecc.. Una ulteriore distinzione deve essere fatta in funzione del differente tipo di alimentazione: elettrico o pneumatico.

Rischi generati dall'uso dell'Attrezzo:

- 1) Elettrocuzione;
- 2) Inalazione polveri, fibre;
- 3) Irritazioni cutanee, reazioni allergiche;
- 4) Urti, colpi, impatti, compressioni;

Misure Preventive e Protettive relative all'Attrezzo:

- 1) DPI: utilizzatore martello demolitore elettrico;

Prescrizioni Organizzative:

Devono essere forniti al lavoratore adeguati dispositivi di protezione individuale: **a)** casco; **b)** calzature di sicurezza; **c)** occhiali; **d)** maschere (se presenti nell'aria polveri o sostanze nocive); **e)** otoprotettori; **f)** guanti antivibrazioni; **g)** indumenti protettivi (tute).

Scala doppia

La scala doppia (a compasso) è adoperata per superare dislivelli o effettuare operazioni di carattere temporaneo a quote non altrimenti raggiungibili.

Rischi generati dall'uso dell'Attrezzo:

- 1) Caduta dall'alto;
- 2) Cesoiamenti, stritolamenti;
- 3) Movimentazione manuale dei carichi;
- 4) Urti, colpi, impatti, compressioni;

Misure Preventive e Protettive relative all'Attrezzo:

- 1) Scala doppia: misure preventive e protettive;

Prescrizioni Organizzative:

Caratteristiche di sicurezza: **1)** le scale doppie devono essere costruite con materiale adatto alle condizioni di impiego, possono quindi essere in ferro, alluminio o legno, ma devono essere sufficientemente resistenti ed avere dimensioni appropriate all'uso; **2)** le scale in legno devono avere i pioli incastrati nei montanti che devono essere trattenuti con tiranti in ferro applicati sotto i due pioli estremi; le scale lunghe più di 4 m devono avere anche un tirante intermedio; **3)** le scale doppie non devono superare l'altezza di 5 m; **4)** le scale doppie devono essere provviste di catena o dispositivo analogo che impedisca l'apertura della scala oltre il limite prestabilito di sicurezza.

- 2) DPI: utilizzatore scala doppia;

Prescrizioni Organizzative:

Devono essere forniti: **a)** casco; **b)** guanti; **c)** calzature di sicurezza.

Scala semplice

La scala a mano semplice è adoperata per superare dislivelli o effettuare operazioni di carattere temporaneo a quote non altrimenti raggiungibili.

Rischi generati dall'uso dell'Attrezzo:

- 1) Caduta dall'alto;
- 2) Movimentazione manuale dei carichi;
- 3) Urti, colpi, impatti, compressioni;

Misure Preventive e Protettive relative all'Attrezzo:

- 1) Scala semplice: misure preventive e protettive;

Prescrizioni Organizzative:

Caratteristiche di sicurezza: **1)** le scale a mano devono essere costruite con materiale adatto alle condizioni di impiego, possono quindi essere in ferro, alluminio o legno, ma devono essere sufficientemente resistenti ed avere dimensioni appropriate all'uso; **2)** le scale in legno devono avere i pioli incastrati nei montanti che devono essere trattenuti con tiranti in ferro applicati sotto i due pioli estremi; le scale lunghe più di 4 m devono avere anche un tirante intermedio; **3)** in tutti i casi le scale devono essere provviste di dispositivi antidrucciolo alle estremità inferiori dei due montanti e di elementi di trattenuta o di appoggi antidrucciolo alle estremità superiori.

- 2) DPI: utilizzatore scala semplice;

Prescrizioni Organizzative:

Devono essere forniti: **a)** casco; **b)** guanti; **c)** calzature di sicurezza.

Trapano a batteria

Il trapano è un utensile di uso comune adoperato per praticare fori sia in strutture murarie che in qualsiasi materiale.

Rischi generati dall'uso dell'Attrezzo:

- 1) Elettrocuzione;
- 2) Inalazione polveri, fibre;
- 3) Punture, tagli, abrasioni;
- 4) Rumore;
- 5) Vibrazioni;

Misure Preventive e Protettive relative all'Attrezzo:

Intervento di potenziamento della cabina elettrica MT/BT e integrazione dell'impianto di illuminazione della porzione di campo di calcio e di pista di atletica a seguito della realizzazione della nuova tribuna. Stadio Comunale "C. Puttilli" Barletta - Pag. 46

- 1) DPI: utilizzatore trapano elettrico;

Prescrizioni Organizzative:

Devono essere forniti: **a)** otoprotettori; **b)** maschera antipolvere; **c)** guanti; **d)** calzature di sicurezza.

Trapano elettrico

Il trapano è un utensile di uso comune adoperato per praticare fori sia in strutture murarie che in qualsiasi materiale.

Rischi generati dall'uso dell'Attrezzo:

- 1) Elettrocuzione;
- 2) Inalazione polveri, fibre;
- 3) Punture, tagli, abrasioni;
- 4) Rumore;
- 5) Vibrazioni;

Misure Preventive e Protettive relative all'Attrezzo:

- 1) DPI: utilizzatore trapano elettrico;

Prescrizioni Organizzative:

Devono essere forniti all'utilizzatore adeguati dispositivi di protezione individuale: **a)** calzature di sicurezza; **b)** maschera; **c)** otoprotettori; **d)** guanti.

- 2) DPI: utilizzatore trapano elettrico;

Prescrizioni Organizzative:

Devono essere forniti: **a)** otoprotettori; **b)** maschera antipolvere; **c)** guanti; **d)** calzature di sicurezza.

MACCHINE utilizzate nelle Lavorazioni

Elenco delle macchine:

- 1) Autocarro;
- 2) Piattaforma sviluppabile.

Autocarro

L'autocarro è un mezzo d'opera utilizzato per il trasporto di mezzi, materiali da costruzione, materiali di risulta ecc.

Rischi generati dall'uso della Macchina:

- 1) Cesoiamenti, stritolamenti;
- 2) Getti, schizzi;
- 3) Inalazione polveri, fibre;
- 4) Incendi, esplosioni;
- 5) Investimento, ribaltamento;
- 6) Rumore;
- 7) Urti, colpi, impatti, compressioni;
- 8) Vibrazioni;

Misure Preventive e Protettive relative alla Macchina:

- 1) DPI: operatore autocarro;

Prescrizioni Organizzative:

Devono essere forniti all'operatore adeguati dispositivi di protezione individuale: **a)** casco; **b)** calzature di sicurezza; **c)** guanti; **d)** indumenti protettivi.

Piattaforma sviluppabile

La piattaforma sviluppabile a mezzo braccio telescopico o a pantografo è una macchina operatrice impiegata per lavori in elevazione.

Rischi generati dall'uso della Macchina:

- 1) Caduta dall'alto;
- 2) Caduta di materiale dall'alto o a livello;
- 3) Cesoiamenti, stritolamenti;
- 4) Elettrocuzione;
- 5) Incendi, esplosioni;

Misure Preventive e Protettive relative alla Macchina:

- 1) DPI: operatore piattaforma sviluppabile;

Prescrizioni Organizzative:

Devono essere forniti all'operatore adeguati dispositivi di protezione individuale: **a)** casco; **b)** calzature di sicurezza; **c)** guanti; **d)** attrezzatura anticaduta; **e)** indumenti protettivi.

POTENZA SONORA ATTREZZATURE E MACCHINE

(art 190, D.Lgs. 81/2008 e s.m.i.)

ATTREZZATURA	Lavorazioni	Potenza Sonora dB(A)	Scheda
Martello demolitore elettrico	Formazione di tracce per collegamenti tribuna.	95.3	
Trapano a batteria	Montaggio di proiettori e collegamenti area tribuna.	107.0	943-(IEC-84)-RPO-01
Trapano elettrico	Sostituzione trasformatore esistente; Installazione di quadro generale servizi; Sostituzione e/o rimodulazione delle apparecchiature di cabina.	107.0	943-(IEC-84)-RPO-01
Trapano elettrico	Installazione di quadro elettrico e messa a terra di cantiere.	90.6	

MACCHINA	Lavorazioni	Potenza Sonora dB(A)	Scheda
Autocarro	Allestimento di cantiere ; Smobilizzo del cantiere.	77.9	
Piattaforma sviluppabile	Nolo di piattaforma aerea ; Montaggio di proiettori e collegamenti area tribuna.	73.7	

COORDINAMENTO DELLE LAVORAZIONI E FASI

1) Interferenza nel periodo dal 1° g al 1° g dall'inizio dei lavori, per un totale di 1 giorno lavorativo. Fasi:

- **Allestimento di cantiere**
- **Installazione di quadro elettrico e messa a terra di cantiere**

Le lavorazioni su elencate, svolte dall'impresa **Impresa Appaltatrice**, sono eseguite rispettivamente dal 1° g al 1° g per 1 giorno lavorativo, e dal 1° g al 1° g per 1 giorno lavorativo.

Dette lavorazioni interferiscono fra loro per i seguenti periodi: dal 1° g al 1° g per 1 giorno lavorativo.

Coordinamento:

- La circolazione delle macchine operatrici deve avvenire utilizzando percorsi ben definiti e la velocità deve risultare ridotta a passo d'uomo.
- Il personale non strettamente necessario alle lavorazioni dovrà allontanarsi dalla zona interessata e gli addetti dovranno adottare, se del caso, i dispositivi di protezione individuale idonei alle attività.
- Durante il trasporto di materiale sfuso ad elevata polverosità è necessario provvedere ad inumidire i materiali stessi per limitare la formazione di polveri.
- Utilizzo di maschera antipolvere
- Utilizzo di otoprotettori

Rischi Trasmissibili:

Allestimento di cantiere :

- Rumore per "Operaio comune polivalente"
- Investimento, ribaltamento

Prob: BASSISSIMA	Ent. danno: LIEVE
Prob: BASSISSIMA	Ent. danno: GRAVE

Installazione di quadro elettrico e messa a terra di cantiere:

- Rumore per "Elettricista (ciclo completo)"

Prob: MEDIA	Ent. danno: GRAVE
-------------	-------------------

2) Interferenza nel periodo dal 45° g al 45° g dall'inizio dei lavori, per un totale di 1 giorno lavorativo. Fasi:

- **Realizzazione di delimitazioni**
- **Nolo di piattaforma aerea**

Le lavorazioni su elencate sono eseguite, rispettivamente, dall'impresa **Impresa Appaltatrice**, dal 37° g al 45° g per 2 giorni lavorativi, e dall'impresa **Ditta fornitura cestello**, dal 45° g al 59° g per 11 giorni lavorativi.

Dette lavorazioni interferiscono fra loro per i seguenti periodi: dal 45° g al 45° g per 1 giorno lavorativo.

Coordinamento:

- La circolazione delle macchine operatrici deve avvenire utilizzando percorsi ben definiti e la velocità deve risultare ridotta a passo d'uomo.
- Il personale non strettamente necessario alle lavorazioni dovrà allontanarsi dalla zona interessata e gli addetti dovranno adottare, se del caso, i dispositivi di protezione individuale idonei alle attività.
- L'area sottostante la traiettoria di passaggio dei carichi deve essere opportunamente delimitata.
- Utilizzo di casco

Rischi Trasmissibili:

Realizzazione di delimitazioni:

- Rumore per "Operaio comune polivalente"

Prob: BASSISSIMA	Ent. danno: LIEVE
------------------	-------------------

Nolo di piattaforma aerea :

- Caduta di materiale dall'alto o a livello

Prob: BASSISSIMA	Ent. danno: GRAVE
------------------	-------------------

3) Interferenza nel periodo dal 45° g al 59° g dall'inizio dei lavori, per un totale di 11 giorni lavorativi. Fasi:

- **Montaggio di proiettori e collegamenti area tribuna**
- **Nolo di piattaforma aerea**

Le lavorazioni su elencate sono eseguite, rispettivamente, dall'impresa **Impresa Appaltatrice**, dal 45° g al 59° g per 11 giorni lavorativi, e dall'impresa **Ditta fornitura cestello**, dal 45° g al 59° g per 11 giorni lavorativi.

Dette lavorazioni interferiscono fra loro per i seguenti periodi: dal 45° g al 59° g per 11 giorni lavorativi.

Coordinamento:

- La circolazione delle macchine operatrici deve avvenire utilizzando percorsi ben definiti e la velocità deve risultare ridotta a passo d'uomo.
- Il personale non strettamente necessario alle lavorazioni dovrà allontanarsi dalla zona interessata e gli addetti dovranno adottare, se del caso, i dispositivi di protezione individuale idonei alle attività.
- L'area sottostante la zona operativa del cestello deve essere opportunamente delimitata.
- Utilizzo di casco
- L'area sottostante la traiettoria di passaggio dei carichi deve essere opportunamente delimitata.

Rischi Trasmissibili:

Montaggio di proiettori e collegamenti area tribuna:

- Rumore per "Elettricista (ciclo completo)"
- Caduta di materiale dall'alto o a livello

Prob: BASSA	Ent. danno: SERIO
Prob: BASSISSIMA	Ent. danno: GRAVE

Nolo di piattaforma aerea :

- Caduta di materiale dall'alto o a livello

Prob: BASSISSIMA	Ent. danno: GRAVE
------------------	-------------------

COORDINAMENTO PER USO COMUNE DI APPRESTAMENTI, ATTREZZATURE, INFRASTRUTTURE, MEZZI E SERVIZI DI PROTEZIONE COLLETTIVA

(punto 2.1.2, lettera f, Allegato XV del D.Lgs. 81/2008 e s.m.i.)

Le aree in cui si svolgeranno i lavori saranno interessate dalla presenza di più imprese o lavoratori autonomi incaricati direttamente dal Committente al fine di effettuare lavorazioni od installazioni di propria pertinenza. La presenza di tali molteplici attività andrà coordinata a livello di percorsi, aree di lavoro, impianti di cantiere, ecc., al fine di evitare pericolose interferenze. Una riunione periodica tra i responsabili di tutte le Ditte operanti in cantiere avrà lo scopo della reciproca informazione, in merito alle lavorazioni di prevista esecuzione ed ai rischi dell'ambiente di lavoro. Non per ultimo, sarà indispensabile sulla scorta dell'ordine cronologico, assicurare da parte del coordinatore in fase di esecuzione apposita procedura congiunta con i R.S.P.P aziendali delle ditte facenti capo all'affidataria, o anche a più affidatarie in presenza di appalti multipli, sottoscritta dal R.L., per organizzare il coordinamento di eventuali interferenze esecutive; la gestione di eventuali sottostrutture di servizio; la gestione di sovrastrutture ad uso comune.

Per quanto attiene all'uso di strutture adibite a servizi igienico assistenziali di proprietà di un'impresa, le stesse potranno essere utilizzate dalle altre imprese appaltanti o subappaltanti previa autorizzazione anche verbale dell'impresa proprietaria (l'autorizzazione può essere concessa solo se vengono rispettati gli standard igienici di legge); il mantenimento delle adeguate condizioni di pulizia e di manutenzione delle citate strutture compete all'impresa che le detiene salvo accordo raggiunto con gli altri datori di lavoro che le utilizzano.

Per quanto attiene all'uso di opere provvisorie di vario tipo (scale semplici e doppie, ponti metallici a cavalletti o a tubi e giunti, ponti in legno, ponti a cavalletto o trabattelli, ecc.), le stesse potranno essere utilizzate dalle altre imprese appaltanti o sub-appaltanti previa autorizzazione anche verbale dell'impresa proprietaria (l'autorizzazione può essere concessa solo se vengono rispettati, gli standard di sicurezza di legge); il mantenimento delle adeguate condizioni di sicurezza e di manutenzione delle citate opere compete all'impresa che le detiene salvo accordo raggiunto con gli altri datori di lavoro che le utilizzano.

MODALITA' ORGANIZZATIVE DELLA COOPERAZIONE, DEL COORDINAMENTO E DELLA RECIPROCA INFORMAZIONE TRA LE IMPRESE/LAVORATORI AUTONOMI

(punto 2.1.2, lettera g, Allegato XV del D.Lgs. 81/2008 e s.m.i.)

INTERFERENZE LAVORATIVE

Nella realizzazione della presente opera, saranno presenti diversi momenti in cui sarà possibile o si renderà necessaria la realizzazione di diverse fasi lavorative contemporaneamente. Nell'effettuazione di queste attività si dovrà prestare particolare attenzione in quanto è maggiore il rischio che si può presentare. Nella ricerca di una soluzione in tema di lavorazioni contemporanee, occorre tenere presente che i problemi connessi con la tutela dell'integrità fisica dei lavoratori sono da considerarsi assolutamente prioritari rispetto alle esigenze delle lavorazioni.

I problemi di interferenza fra appaltatore e i relativi subappaltatori dello stesso debbono essere risolti in ambito aziendale tramite le procedure individuate nel POS con l'adozione delle necessarie ulteriori misure di sicurezza o con il differimento ad altra data delle lavorazioni che creano nuovi rischi. Qualora invece, nella stessa area una determinata lavorazione dovesse esporre a rischi specifici lavoratori di altre imprese o lavoratori autonomi addetti ad attività diverse, sarà prioritariamente esaminata, con la partecipazione determinante del CSE la possibilità di fare eseguire i lavori in tempi diversi. Ove ciò non fosse possibile, chi esercita la lavorazione interferente che determina rischi nuovi per i lavoratori delle altre imprese o per i lavoratori autonomi si deve attivare per predisporre idonee misure di sicurezza. Le misure di sicurezza che devono essere adottate nella citata ipotesi di lavorazione interferente dovranno essere stabilite dall'esecutore dei lavori che determina il rischio e portate a conoscenza dell'altra o delle imprese interessate al problema dell'interferenza ed al CSE. Se le misure previste saranno da tutti ritenute idonee a tutelare l'integrità fisica dei lavoratori, le stesse dovranno essere messe in atto e solo dopo la loro realizzazione si potrà proseguire nella esecuzione dei lavori in contemporanea. Le misure di sicurezza concordate debbono essere riportate in apposito verbale, che deve essere sottoscritto da tutti i soggetti coinvolti e dal CSE. Nel caso in cui dopo l'intervenuto accordo, a causa di un mancato rispetto di tale accordo, si ripropongano le condizioni di rischio precedentemente esistenti, i lavori devono essere immediatamente sospesi e la circostanza deve essere rappresentata nel più breve tempo possibile al Committente per l'adozione dei provvedimenti di competenza.

In questo specifico cantiere, riguardo alla programmazione dei lavori occorrerà tener presente che: le attività da realizzarsi, nell'ambito dello stesso area, da parte di diversi soggetti si svolgeranno in presenza di un preposto individuato dagli stessi; i lavori in luoghi sopraelevati saranno organizzati e coordinati da chi li realizza, in modo che non siano presenti persone nella zona sottostante. Per accedere ai luoghi di lavoro verrà predisposta una viabilità che non interessi luoghi di lavoro con presenza di pericoli di caduta di oggetti dall'alto o con aperture nelle pavimentazioni; ogni impresa ed ogni lavoratore autonomo, prima di abbandonare anche temporaneamente il luogo di lavoro, dovrà provvedere alla messa in sicurezza della propria area operativa. In particolare occorrerà prestare particolare attenzione: alla presenza di tutti i parapetti, alla chiusura dei passaggi e delle asole presenti nei solai, alla presenza di materiali non sistemati in modo stabile e sicuro. Nel caso in cui alcune situazioni non potessero essere sanate provvederà a posizionare una idonea segnaletica di sicurezza atta ad evidenziare il problema e né darà immediata informazione al responsabile di cantiere e al CSE; ogni impresa ed ogni lavoratore autonomo utilizzerà la propria attrezzatura, i propri presidi sanitari ed i propri presidi antincendio; l'utilizzo anche a titolo gratuito di attrezzature di proprietà di altre imprese o lavoratori autonomi sarà preventivamente concordato tra gli stessi mediante la sottoscrizione di apposito verbale in cui dovrà risultare evidente l'oggetto del comodato ed i controlli effettuati per dimostrare che l'attrezzatura al momento della consegna era a norma e tale resterà nell'utilizzo.

Comunque occorre almeno seguire le seguenti procedure:

Personale di Imprese subappaltatrici

Il personale delle imprese subappaltatrici (ponteggiatori, impiantisti, conducenti di veicoli accedenti al cantiere, ecc...) dovrà essere preliminarmente informato dei rischi presenti nel cantiere e reso edotto delle prescrizioni e misure di prevenzione e protezione previste dal presente piano di sicurezza e coordinamento. In

particolare si dovrà fornire una adeguata informazione sulle aree che sono utilizzabili all'interno o vicine a quelle di cantiere.

Principi organizzativi per la gestione di attività contemporanee

I Coordinatori o i Direttori Lavori delle eventuali attività di genio civile contemporaneamente presenti sul sito ed eventualmente a capo di diverse Committenze forniranno al Coordinatore della sicurezza in fase di esecuzione, con congruo anticipo, il programma cronologico dettagliato dei lavori e le misure di prevenzione relative alle fasi maggiormente critiche, affinché questi possa promuovere una riunione operativa, aperta a tutti gli Enti interessati, avente i seguenti scopi:

- definire gli spazi operativi necessari alle varie tipologie di cantiere, ivi comprese le aree da destinarsi allo stoccaggio temporaneo del materiale e di manovra dei mezzi operativi;
- concordare l'utilizzo di servizi o attività comuni, allo scopo di ottimizzare il funzionamento dei cantieri (es. raccolta rifiuti, ...);
- garantire gli accessi ai mezzi di emergenza;
- valutare, anche attraverso gli orari di lavoro, l'effettiva contemporaneità di presenza del personale sul sito, al fine di limitare i rischi reciprocamente trasmessi e di garantire l'operatività in sicurezza dei vari cantieri;
- definire, qualora ritenute necessarie, le modalità di separazione tra i vari cantieri;

A seguito di questa riunione, le cui conclusioni dovranno essere verbalizzate dal Coordinatore per l'esecuzione e trasmesse a tutti i referenti delle varie attività, si dovrà provvedere ad adeguare i rispettivi piani di sicurezza.

Modalità organizzative della cooperazione e del coordinamento e della reciproca informazione fra i datori di lavoro e i lavoratori autonomi

Ai fini della gestione in sicurezza del cantiere è indispensabile che i datori di lavoro delle imprese appaltanti e subappaltanti abbiano attuato nei confronti dei lavoratori subordinati quanto previsto dal D. Lgs 81/2008 e dalle altre leggi e regolamenti vigenti in materia di istituti relazionali di informazione, formazione, addestramento ed istruzione al fine della prevenzione dei rischi lavorativi. La realizzazione degli istituti relazionali è possibile attraverso l'espletamento di corsi in materia di igiene e sicurezza del lavoro da parte dei lavoratori oppure attraverso la consegna agli stessi di materiale didattico. Inoltre nel processo produttivo gestito dal presente Piano è dominante che le procedure di prevenzione previste siano di portate a conoscenza di tutte le maestranze presenti in cantiere compresi gli eventuali lavoratori autonomi. Ciò deve essere attuato dai vari datori di lavoro anche nei confronti dei lavoratori autonomi a chi vengono sub-appaltate delle opere. L'avvenuto adempimento dovrà essere dimostrato dai vari datori di lavoro che si susseguono in cantiere con consegna al coordinatore in fase di esecuzione delle dichiarazioni di cui ai punti seguenti.

ORGANIZZAZIONE SERVIZIO DI PRONTO SOCCORSO, ANTINCENDIO ED EVACUAZIONE DEI LAVORATORI

(punto 2.1.2, lettera h, Allegato XV del D.Lgs. 81/2008 e s.m.i.)

Organizzazione del servizio di pronto soccorso, antincendio ed evacuazione dei lavoratori *Criteri per la gestione della sicurezza antincendio del cantiere*

Ai sensi del punto 9.2 del D.M. 10/03/1998 il cantiere, non presentando lavorazioni con uso di esplosivi e in galleria, rientra tra le attività a rischio di incendio medio. Ai cantieri temporanei e mobili si applicano le sole disposizioni del decreto contenute negli artt. 6 e 7, questi articoli assegnano al datore di lavoro il compito di designare uno o più lavoratori incaricati dell'attuazione delle misure di prevenzione incendi, lotta antincendio e gestione delle emergenze, assicurandone la relativa formazione; i contenuti dei corsi di formazione sono indicati nell'art. 9.5 dell'allegato IX del decreto stesso (corso B). In base a quanto in precedenza indicato l'Impresa dovrà segnalare prima dell'avvio dei lavori, il nominativo del o dei lavoratori addetti al servizio antincendio. Il personale delle imprese in cantiere dovrà essere edotto in merito al piano di evacuazione del fabbricato oggetto dei lavori predisposto in dettaglio dalla ditta esecutrice, alle procedure di inizio e fine evacuazione, la posizione dei punti di raccolta, delle vie di uscita e dei percorsi di fuga. Le stesse imprese dovranno operare in modo tale da non occupare le zone dedicate al riparo o alla fuga in caso di emergenza e di evacuazione.

Presidi sanitari

In caso di necessità si dovrà fare riferimento per i primi accertamenti agli addetti al primo soccorso e quindi provvedere alla eventuale organizzazione del trasferimento al più vicino ospedale.

Sarà comunque necessario sistemare presso ogni area logistica di cantiere un baraccamento con presidi sanitari, apparecchiature e arredi necessari, riscaldamento elettrico, collegamento idrico, elettrico; tale baraccamento sarà individuabile tramite un cartello di segnalazione con croce bianca su fondo verde. Le visite mediche dovranno essere eseguite direttamente a cura delle Imprese presenti in cantiere dalle quali il Lavoratore dipende. Le visite mediche periodiche potranno essere effettuate presso uno studio medico scelto dall'Impresa secondo le necessità segnalate all'interno del paragrafo relativo al piano operativo di sicurezza.

Comportamento in caso di infortunio

In caso di infortunio sul lavoro la persona che assiste all'incidente o che per prima si rende conto dell'accaduto dovrà chiamare immediatamente la persona incaricata del primo soccorso ed indicare il luogo e le altre informazioni utili per dare i primi soccorsi d'urgenza all'infortunato. Dovrà essere immediatamente informato il direttore di cantiere, il capo cantiere o altra figura responsabile la quale provvederà a gestire la situazione di emergenza. In seguito questa figura responsabile dovrà prendere nota del luogo, dell'ora e della causa di infortunio, nonché dei nominativi di eventuali testimoni, quindi in relazione al tipo di infortunio dovrà provvedere a dare le eventuali istruzioni di soccorso e a richiedere una tempestiva visita medica o fornito di codice fiscale dell'azienda accompagnerà l'infortunato al più vicino posto di pronto soccorso il cui riferimento si trova all'interno del presente piano. Successivamente ai soccorsi d'urgenza l'infortunio dovrà essere segnato sul registro degli infortuni anche se lo stesso comporta l'assenza dal lavoro per un solo giorno di lavoro, seguendo attentamente la numerazione progressive (il numero deve essere quello della denuncia INAIL). Qualora l'infortunio sia tale da determinare una inabilità temporanea dell'infortunato superiore a tre giorni, il titolare dell'impresa o un suo delegato dovrà provvedere a trasmettere entro 48 ore dal verificarsi dell'incidente la denuncia di infortunio sul lavoro, debitamente compilata, al Commissariato di P.S. o in mancanza al Sindaco territorialmente competente nonché alla sede INAIL competente, evidenziando il codice dell'impresa. Entrambe le denunce dovranno essere correlate da una copia del certificato medico. I riferimenti per eseguire tale procedure potranno essere trovati all'interno del presente piano. In caso di infortunio mortale o ritenuto tale, il titolare dell'impresa o un suo delegato dovrà entro 24 ore dare comunicazione telegrafica alla sede INAIL competente facendo quindi seguire le regolari denunce di infortunio come sopra.

CONCLUSIONI GENERALI

Al presente Piano di Sicurezza e Coordinamento sono allegati i seguenti elaborati, da considerarsi parte integrante del Piano stesso:

Allegato "A" - Diagramma di Gantt (Cronoprogramma dei lavori);

Allegato "B" - Analisi e valutazione dei rischi (Probabilità ed entità del danno, valutazione dell'esposizione al rumore e alle vibrazioni);

Allegato "C" - Stima dei costi della sicurezza;

si allegano, altresì:

- Tavole esplicative di progetto;
- Fascicolo con le caratteristiche dell'opera (per la prevenzione e protezione dei rischi).

INDICE

Lavoro	pag.	3
Committenti.....	pag.	4
Responsabili	pag.	5
Imprese.....	pag.	6
Documentazione	pag.	7
Descrizione del contesto in cui è collocata l'area del cantiere	pag.	9
Descrizione sintetica dell'opera	pag.	10
Area del cantiere.....	pag.	11
Caratteristiche area del cantiere.....	pag.	11
Fattori esterni che comportano rischi per il cantiere.....	pag.	12
Rischi che le lavorazioni di cantiere comportano per l'area circostante.....	pag.	13
Descrizione caratteristiche idrogeologiche	pag.	16
Organizzazione del cantiere	pag.	17
Segnaletica generale prevista nel cantiere.....	pag.	23
Albero riassuntivo	pag.	26
Lavorazioni e loro interferenze	pag.	27
• Allestimento del cantiere.....	pag.	27
• Allestimento di cantiere (fase).....	pag.	27
• Realizzazione di delimitazioni (fase)	pag.	27
• Installazione di quadro elettrico e messa a terra di cantiere (fase).....	pag.	28
• Lavorazioni.....	pag.	28
• Sostituzione trasformatore esistente (fase).....	pag.	29
• Installazione di quadro generale servizi (fase).....	pag.	29
• Sostituzione e/o rimodulazione delle apparecchiature di cabina (fase)	pag.	30
• Formazione di tracce per collegamenti tribuna (fase)	pag.	31
• Nolo di piattaforma aerea (fase).....	pag.	32
• Montaggio di proiettori e collegamenti area tribuna (fase)	pag.	33
• Smobilizzo	pag.	34
• Smobilizzo del cantiere (fase)	pag.	34
Rischi individuati nelle lavorazioni e relative misure preventive e protettive.....	pag.	35
Attrezzature utilizzate nelle lavorazioni	pag.	39
Macchine utilizzate nelle lavorazioni	pag.	43
Potenza sonora attrezzature e macchine	pag.	44
Coordinamento delle lavorazioni e fasi.....	pag.	45
Coordinamento per uso comune di apprestamenti, attrezzature, infrastrutture, mezzi e servizi di protezione collettiva	pag.	47
Modalità organizzative della cooperazione, del coordinamento e della reciproca informazione tra le imprese/lavoratori autonomi	pag.	48
Organizzazione servizio di pronto soccorso, antincendio ed evacuazione dei lavoratori	pag.	50
Conclusioni generali	pag.	52

Barletta, 06/05/2021

Firma
