

VISION 2020 Piano Strategico di Area Vasta del Nord Barese Ofantino

AZIONI PARTENARIALI: SCHEDA PER LE PROPOSTE DI INTERVENTO

Parte I - Proposta

Titolo dell'intervento	Polo culturale e di intrattenimento		
Localizzazione dell'intervento	Comune di Minervino Murge		
Area di realizzazione dell'intervento	<input checked="" type="checkbox"/> Comune	<input type="checkbox"/> Provincia	<input type="checkbox"/> Interprovinciale

Proponente		Non compilare
Denominazione Ente	Comune di Minervino Murge	Scheda n.
Indirizzo	Piazza Aldo Moro, 6	
Rappresentante legale	Sindaco pro-tempore dr. Luigi Roccotelli	Data
Telefono	0883.691054	
Responsabile del procedimento	arch. Rosario Sarcinelli	Settore
Data	05.11.2008	



Descrizione dell'intervento (da compilare a cura del proponente)

Tipologia d'intervento	<input type="checkbox"/> Infrastrutture	<input type="checkbox"/> Risorse umane	<input checked="" type="checkbox"/> Sensib. e promozione
	<input type="checkbox"/> Animazione territoriale	<input checked="" type="checkbox"/> Sviluppo imprenditoriale	<input checked="" type="checkbox"/> Riqualificazione urbana
	<input type="checkbox"/> Innovazione	<input type="checkbox"/> Altro _____	
Descrizione generale dell'intervento	<p>Nella periferia sud di Minervino Murge sono ubicati siti da molti anni dismessi che, in passato, sono stati luoghi di lavoro e di produzione, che, strategicamente collegati possono fornire occasioni di sperimentazioni di politiche di riuso del patrimonio locale: una cava dismessa ai margini del nucleo abitato, un esempio di archeologia industriale ottocentesca, un vecchio campo sportivo anch'esso in disuso, il tutto in prossimità della villa comunale.</p> <p>La politica urbanistica locale ha da alcuni anni sposato l'idea di riqualificare e rivitalizzare l'intera area utilizzando i siti citati per proporre la realizzazione di opere di pubblica utilità.</p> <p>L'idea guida è quella di costituire un complesso di attività e di interrelazione fra i siti in esame che consentano di configurare un sistema di luoghi destinati alle attività per il tempo libero: attività di spettacolo, culturali, sportive e di svago.</p>		
Descrizione dettagliata dell'intervento (Obiettivi, risultati attesi, effetti e ricadute territoriali)	<p>Scendendo più nello specifico si tratterebbe di portare a completamento un percorso di investimenti in termini politici ed economici già avviato:</p> <ul style="list-style-type: none"> • <u>completamento della riqualificazione della villa comunale</u> attraverso: l'utilizzo della pietra locale per il rifacimento della pavimentazione pedonale; ridisegno della zona verso nord della villa con sistema di giardini a terrazzi degradanti in cui utilizzare la pietra locale per la formazione di muretti a secco; arredare detti giardini con sculture in pietra locale eseguite durante <i>concorsi di scultura</i> da organizzare annualmente presso la medesima villa o nell'ambito del polo di intrattenimento di cui si discute. Il monumento cui è intitolata la villa comunale e simbolo della città è il Faro votivo anch'esso esemplare di utilizzo della pietra di Minervino Murge. • <u>restauro e riuso del vecchio mattatoio comunale</u>, la struttura di fine ottocento pervenuta in discreto stato di conservazione rappresenta l'unico e comunque significativo esempio di archeologia industriale del luogo. Meritevole di un recupero in fase di realizzazione, il progetto ne prevede il restauro e il riutilizzo come centro congressi, con la previsione di luoghi di rappresentanza del Parco dell'Alta Murgia. L'intervento rientra anche nei Laboratori Urbani per le Politiche giovanili previste dall'azione regionale "Bollenti spiriti". • <u>completamento del recupero del vecchio campo sportivo</u>, l'intervento in avanzato stato di realizzazione ha comportato l'utilizzo dell'area di sedime della struttura calcistica per la realizzazione di un palazzetto dello sport e per la realizzazione di un parco giochi per bambini; l'intervento di completamento deve mirare a riqualificare i margini della zona (attualmente muro di cinta in pietra locale), per consentire diretti interventi di interrelazione con le attività limitrofe. • <u>Recupero e riuso della cava "Carbone"</u> per la realizzazione di un naturale luogo per spettacoli all'aperto quali: concerti musicali, spettacoli teatrali, spettacoli di danza. 		

	<p>L'idea è già stata ampiamente sperimentata e verificata in altri ambiti sul territorio nazionale con identiche peculiarità, con risultati notevolmente suggestivi a partire dall'esempio della <i>Cava del Sole</i> a Matera, al <i>Teatro delle Rocce</i> in Toscana, al <i>Teatro alle Cave</i> nelle Marche, sino a giungere ad un esempio di suggestiva rilettura dell'ambiente naturale alle Cave della Val d'Ossola, ormai sede storica di un festival internazionale di musica, teatro, danza "<i>Tones on the stones</i>". Tale intervento si inserisce nell'azione più complessa del Geoparco, progetto candidato nella pianificazione strategica.</p>
<p>Struttura del progetto (specificare se si tratta di un singolo intervento o di un pacchetto di interventi)</p>	<p>Il progetto si compone di una serie di interventi che, pur declinando diverse reinterpretazioni della risorsa <u>pietra</u>: da risorsa di consumo a risorsa della conoscenza, possono costituire un unicum culturale fondato sulla comune valorizzazione della materia prima.</p>
<p>Descrizione della comune strategia territoriale (se pacchetto di progetti)</p>	<p>In definitiva si propone di costituire un polo in con attività di svago, di intrattenimento e culturali, con forti interrelazioni fisiche fra gli elementi costituenti: il centro congressi interrelato con la villa comunale piuttosto che con il teatro in cava, il parco giochi interrelato con la villa ed il palazzotto dello sport, quest'ultimo interrelato con il teatro in cava. Nelle immediate vicinanze sono presenti attività di ristorazione con una offerta variegata dell'enogastronomia locale.</p> <p>Una tale proposta potrà rappresentare una valida alternativa turistica e di intrattenimento rispetto alle occasioni rinvenibili nei territori costieri. Per altro la zona è già oggetto di frequentazione da parte dell'utenza dell'Area Vasta.</p> <p>Una volta a regime un tale sistema potrebbe assurgere ad un ruolo alternativo e per lo meno integrativo delle proposte già strutturate e prima citate nel territorio nazionale.</p>
<p>Progetto inserito in</p>	<p><input type="checkbox"/> Piano triennale delle OOPP <input type="checkbox"/> Elenco annuale delle OOPP</p>
<p>Ruolo e coerenza del progetto rispetto al Piano Strategico di Area Vasta</p>	<p>A giusta ragione si può ritenere che il territorio del Comune di Minervino Murge possa partecipare nell'ambito delle macro azioni di sistema e di rete, alle "<i>Politiche e azioni per l'incremento degli investimenti in innovazione nel settore della pietra di Trani anche attraverso partenariati con centri di ricerca e design</i>".</p> <p>L'intero progetto si configura come infrastruttura per la <i>città dello spettacolo</i>, come esaltazione della risorsa pietra nella <i>città della produzione tipica</i>, come sede di eventi culturali (mostre, convegni, ricerche) nella <i>città dell'arte</i>.</p>

Parte II - Approfondimenti

Aspetti tecnico-progettuali (da compilare ove possibile)

<p>Indicazione delle scelte tecniche di base</p>	
<p>Illustrazione delle condizioni istituzionali, amministrative, tecniche</p>	
<p>Planimetria e cartografia dell'area di intervento</p>	<p>Di seguito si propongono alcune suggestioni fornite al lettore per meglio descrivere gli obiettivi del progetto</p>  <p>Sirolò (AN): Teatro alle Cave</p>  <p>Val d'Ossola: "Tones on the stones": Festival internazionale di Musica, Teatro, Danza</p>  <p>Val d'Ossola: "Tones on the stones": Festival internazionale di Musica, Teatro, Danza</p>



Parco Minerario Naturalistico di Zavorrano (GR): Teatro delle Rocce



Serravezza (LU): Cava Barghetti

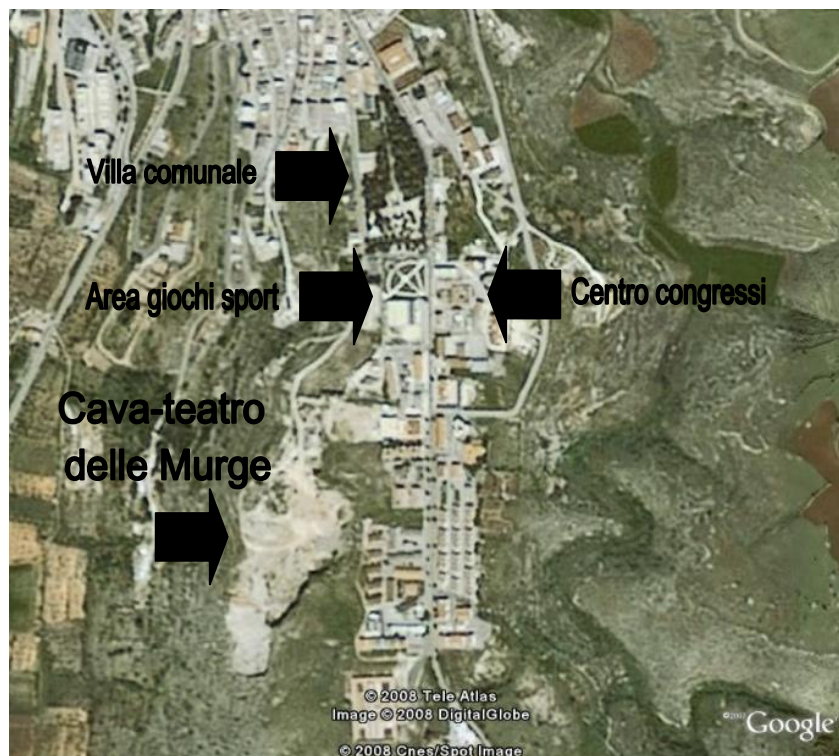

gli elementi costituenti il polo di edutainment

Elenchi catastali delle aree e degli immobili	
Stima parametrica del costo di costruzione e realizzazione	
Stato della progettazione tecnica	<input checked="" type="checkbox"/> Studio di fattibilità <input type="checkbox"/> Progetto preliminare <input type="checkbox"/> Progetto definitivo <input type="checkbox"/> Progetto esecutivo
Compatibilità urbanistica dell'intervento	
Compatibilità ambientale dell'intervento	
Impatti paesaggistici e misure compensative previste	

Quadro economico dell'intervento *(da compilare ove possibile)*

Costi di realizzazione	Euro 4.000.000,00, la somma indicata tiene conto della necessaria complessità dei processi cui si fa riferimento che sottendono una serie di interventi specifici per ognuno dei siti interessati.
Descrizione e quantificazione dei costi per la manutenzione straordinaria	
Stima dei costi di gestione e/o erogazione del servizio	
Breve indicazione della struttura istituzionale, organizzazione, competenze ed esperienze del soggetto che assumerà la gestione dell'opera	
Piano finanziario	